



FEDERACIÓN
AGRARIA ARGENTINA

Desde 1912 defendiendo
la agricultura de rostro humano

LA TIERRA

• DIRECTOR: CARLOS ACHETONI
• ORGANO DE LA FEDERACIÓN AGRARIA ARGENTINA
• DECANO DE LA PRENSA AGRARIA ARGENTINA

 www.faa.com.ar
 Federación Agraria Argentina
 @fedeaargaria
 341 3840989
 federacion_agraria

Año CVIII – Nº 7609. DICIEMBRE 2021. Rosario, República Argentina. CUENTA FRANQUEO A PAGAR Nº 14250. CORREO ARGENTINO – S 2000 ROSARIO

FIN DE UN AÑO DE MALAS POLÍTICAS AGROPECUARIAS

Tratamiento del presupuesto: FAA le pide al Congreso Nacional que se actualice el monto del Fondo de Emergencia Agropecuaria y se modifiquen retenciones

FAA expresó preocupación por una nueva medida gubernamental inconsulta, que perjudica a los productores de maíz y trigo

Achetoni. “No queremos más campañas de desprestigio que intenten demonizar a los productores que trabajamos para proveer alimentos a todo el país”



Emmanuel Pérez fue elegido Presidente del Centro Regional INTA Mendoza - San Juan por unanimidad



FAA reitera el reclamo por más seguridad rural: cuatro delincuentes robaron y agredieron físicamente a “Pancho” Aguzzi



FAA participó de la XXXV REAF Mercosur

CARNE ARGENTINA
CARNE SUSTENTABLE



**DESCUBRÍ POR QUÉ LA CARNE ARGENTINA
ES UN PILAR DE LA SUSTENTABILIDAD.**

CARNE ARGENTINA, CARNE SUSTENTABLE

ENCONTRÁ MÁS INFO EN:

WWW.IPCVA.COM.AR



CARNE  **ARGENTINA**

IPCVA  Instituto de Promoción
de la Carne Vacuna
Argentina



FEDERACIÓN AGRARIA ARGENTINA

CONSEJO DIRECTIVO CENTRAL (2019/2020)

PRESIDENTE
2018/2021 | Sr. Carlos Achetoni (Gral. Alvear) (LO) (13) (Mza)

VICEPRESIDENTE 1°
2018/2021 | Sr. Elvio Gulía (Puiggarí) (3) (E. Ríos)

VICEPRESIDENTE 2°
2018/2021 | Sr. Marcelo Banchi (Alcorta) (LO) (7) (Sta. Fe)

SEC. GREMIAL
2019/2022 | Sr. Orlando Marino (Molino Orfila) (13) (Mendoza)

SEC. DE COORD.
2017/2020 | Sr. Miguel Pérez (Tucumán) (14) (Tucumán) |

SEC. DE LA ECONOMÍA SOCIAL
2019/2022 | Sr. Eliseo Rovetto (Isolina Fontana) (15) (Salta)

SEC. DE FINANZAS
2018/2021 | Sr. Marisa Boschetti (Alicia) (5) (Cba.)

SEC. DE JUVENTUD
2017/2020 | Sr. Matías Ratto (L.J.) (Bujarrabal) (Jovita) (4) (Cba.)

SEC. DE ORGANIZACIÓN
2019/2022 | Sr. Emanuel Pérez (L.O.) (Molino Orfila) (13) (Mza.)

SEC. DE LA ECONOMÍA SOCIAL
2019/2022 | Sr. Eliseo Rovetto (Isolina Fontana) (15) (Salta)

SEC. DE ECONOMÍAS REGIONALES
A cargo de Presidencia

SEC. DE GÉNERO Y OPORTUNIDADES Y DD.HH.
Sra. Marta Aicardi, (Justiniano Posse) (5) (Cba.)

VOCALES TITULARES
2019/2022 | Sr. Pánfilo Ayala (Laguna Naineck) (1) (Formosa)
2017/2020 | Sr. Martín Spada (Las Palmas) (LO) (1) (Chaco)
2017/2020 | Sr. Agustín Pizzichini (Córdoba) (2) (Cba.)
2019/2021 | Sr. Adrián Pelliza (Laboulaye) (4) (Cba.)
2018/2021 | Sr. Omar Príncipe (Villa Eloisa) (6) (Sta. Fe)
2018/2021 | Sr. Pablo Paillote (Arteaga) (6) (LO) (Sta. Fe)
2017/2020 | Sr. Omar Barchetta (Alcorta) (7) (Sta. Fe)
2019/2022 | Sr. Néstor Perera (L.O.) (Salto) (7) (Bs.As.)
2017/2020 | Sr. Ariel Toselli (Alta Italia) (8) (La Pampa)
2017/2020 | Sr. Claudio Angeleri (25 de Mayo) (LO) (9) (Bs.As.)
2017/2020 | Sr. Juan Carlos Herrero (C. El Toro) (LO) (9) (Bs.As.)
2019/2022 | Sr. José Luis Mammarella (Gral. Alvear) (9) (Bs.As.)
2019/2022 | Sr. Anibal Chiramberto (El Noche) (10) (Bs.As.)
2018/2020 | Sr. Eduardo Allende (S. M. Del Monte) (11) (Bs.As.)
2019/2022 | Sra. Gilda Coria (El Noche) (12) (Sta. Fe)
2018/2021 | Sr. Erik Muñoz (Confluencia) (16) (Neuquén)
2019/2022 | Sr. Luciano Miñola (L.J.) (Rauch) (10) (Bs.As.)
2018/2021 | Sr. Ángel Mamani (Valle de Sianca) (LJ) (15) (Salta)

VOCALES SUPLENTE
2019/2020 | Sr. Eliodoro Lezcano (Laguna Naineck) (1) (Formosa)
2019/2020 | Sr. Jorge Butiuk (L.O.) (Misiones) (1) (Misiones)
2019/2020 | Sr. Hugo Bustamente (Regional Noroeste) (2) (Cba.)
2019/2020 | Sr. Mario Aguirres (L.O.) (C.N. de Punilla) (2) (Cba.)
2019/2020 | Sr. Matías Martiarena (Gualedaychú) (3) (E. Ríos)
2019/2020 | Sr. Ricardo Barraco (Serrano) (4) (Cba.)
2019/2020 | Sr. Víctor Cava (Monte Buey) (5) (Cba.)
2019/2020 | Sr. Alberto Pontoni (Arequito) (6) (Santa Fe)
2019/2020 | Sr. Martín Bacalini (Casilda) (6) (Sta. Fe)
2019/2020 | Sr. Carlos Melión (Rufino) (7) (Santa Fe)
2019/2020 | Sr. Nicolás Jirolovich (L.O.) (Rufino) (7) (Sta. Fe)
2019/2020 | Sr. Adolfo Sánchez (Gral. Pico) (8) (La Pampa)
2019/2020 | Sr. Walter Malfatto (Bragado) (9) (Bs.As.)
2019/2020 | Sr. Ricardo Pizzorno (Rauch) (10) (Bs.As.)
2019/2020 | Sr. Osvaldo Piñero (Bolívar) (11) (Bs.As.)
2019/2020 | Sr. Ariel Denegri (Gálvez) (12) (Bs.As.)
2019/2020 | Sr. Juan de Dios Herrera (La Rioja Ctro.) (13) (La Rioja)
2019/2020 | Sr. Herman Pérez (L.O.) (Mendoza Este) (13) (Mza.)
2019/2020 | Sra. Maura Rodríguez (14) (Sol del Valle) (La Rioja)
2019/2020 | Sra. Gabriela Luna (L.O.) (14) (Caspi Corral) (S.del Estero.)
2019/2020 | Sr. Luis Barrojo (L.O.) (Simoca) (14) (Tuc.)
2019/2020 | Sra. Luisa Pérez Villa (El Bordo) (15) (Salta)
2019/2020 | Sr. Miguel Apaulaza (Plottier) (16) (Neuquén)
2019/2020 | Sr. Gustavo Baggio (L.O.) (Esperanza) (16) (Neuquén)
2019/2020 | Sr. Lorenzo Brito (Las Cejas) (LJ) (14) (Tucumán)
2019/2020 | Sr. Daniela Ferreto (Cmte. Escribano) (LJ) (7) (Bs. As.)
2019/2020 | Sr. Angeles Cantón (Defensores del Campo) (LJ) (11) (Formosa)

SINDICO TITULAR: Dra. Andrea Sarnari
SINDICO SUPLENTE: Sr. Carlos Marveggio

LA TIERRA

ORGANO DE LA FEDERACION AGRARIA ARGENTINA

Fundado el 21 de Septiembre de 1912

Propietario: FEDERACION AGRARIA ARGENTINA

Director del periódico La Tierra: Carlos Achetoni

Coordinador General y edición periodística: Miguel Pérez

Edición Notas: Prensa F.A.A./VF Comunicación

Edición Gráfica: MP Diseño Gráfico

Domicilio legal: San Lorenzo 1121, 2000 Rosario, Santa Fe

Tel/fax 0341-4463100

Registro DND en Trámite

Nº edición: 7.609

Fecha: DICIEMBRE 2021

Internet: www.faa.com.ar.

Facebook: federacion agraria argentina.

Twitter: @fedegraria.

WhatsApp 341 3840989

EDITORIAL

En política agropecuaria, cerramos el 2021 con un "déjà vu" del 2014

Finalizamos el año 2021 y con él se fueron dos años de un Gobierno Nacional que no cumplió ninguna de sus promesas hacia nuestro sector, por el contrario articuló todos los medios necesarios para entorpecer nuestra actividad agropecuaria.

Vimos a lo largo de este tiempo cambiar varias caras de funcionarios nacionales y particularmente del Ministerio de Agricultura, Ganadería y Pesca de la Nación; Pero lo que no vimos aún es cambiar la concepción de como este Gobierno diagrama la política agropecuaria. No hay duda que para ellos solo somos materia de recaudación, esquilmando a los pequeños y medianos productores. Que de ninguna manera se trazan líneas de desarrollo y fomento de nuestra actividad.

El daño realizado durante este periodo, no fue solo económico sino también moral, funcionarios nacionales no dejan de denostar a nuestro sector, permanente es la campaña de desprestigio hacia nuestra actividad y hacia nuestro esfuerzo, que paradójicamente es uno de los sectores mas dinámicos de la economía, que mas empleo directo e indirecto genera en el interior, desarrollo local, vida a los pueblos y aporta mas divisas a nuestro país para luego aplicarla en políticas publicas que nos benefician a todos los argentinos.

Cada día estoy más convencido que hoy en día, nada tenemos que admirarnos de los contratos leoninos de 1912 cuando se produjo la huelga agraria del Grito de Alcorta, las retenciones son en la actualidad lo que para los arrendatarios le significaba trabajar todo un año para solo quedarse con deudas; hoy los impuestos y derechos de exportación que pagamos son voraces y no diferencian escala.

Lo que más indigna es que nada de esos impuestos vuelve en obras o beneficios para nuestro sector, estamos llegando al año 2022 y todavía hay lugares que no hay señal telefónica, ni hablemos de conectividad que ya es una herramienta fundamental para el desarrollo humano y sobre todo de la juventud; caminos y rutas destrozados, hospitales en estado de abandono, escuelas públicas deterioradas y muchas del interior sin los servicios básicos para sus maestros y alumnos. Como siempre digo lo que sale del campo va a parar a un costal roto, y nunca alcanza ya que siempre quieren recaudar más; pero sacando lonja del mismo cuero. Porque los derechos de exportación, que no son para el productor (son para el exportador), sabemos muy bien todos que impacta en nuestro producto, que terminamos pagándolo nosotros, y además no es un tributo de carácter federal, que luego los estados provinciales y locales puedan volcar en

Por Carlos Achetoni
(Presidente de Federación Agraria Argentina)



políticas de cercanía con la producción. Por eso seguiremos sosteniendo siempre que es necesaria una reforma de la política tributaria progresiva, federal y redistributiva.

Durante este periodo anual, los hechos de robos en campos no dejaron de ser noticia, tuvimos la suerte de que los federados damnificados no perdieran la vida, pero los ultrajaron y golpearon salvajemente para llevarse lo poco que tenían. La impunidad es un modo operandi de trabajar para cada uno de los delitos del país donde se producen robos, abigeatos, entradas a casas y torturas despiadadas. La policía no tiene herramientas como móviles en condiciones, combustible y personal capacitado para actuar e evitar este tipo de delitos. Gente de trabajo tiene que aguantar que le lleven todo lo que tiene y aparte que los torturen para que les den lo que no tienen. Claramente este punto también influye para que la gente se traslade del campo a la ciudad.

Desde que asumió su mandato el presidente Fernández, hubo aumento de las retenciones, cerraron las exportaciones de carne, pusieron cupos a la exportación de maíz y trigo, cepo al dólar con una infinidad de cotizaciones irracional, con ecuaciones de conversión en el que los productores somos presos de un sistema perverso que nos hace comprar insumos con la cotización más alta y vender con la más baja.

A pesar de los ingresos permanentes del campo a las arcas del Estado, existen los problemas de falta de divisa Estadounidense y con las reservas casi por el piso. Esto también nos perjudican en la falta de insumos para trabajar, cuesta muchísimo conseguir cubiertas, repuestos e insumos en general. Las fábricas tienen problemas de ingresos de insumos básicos para producir, lo que conlleva a sin fin de dificultades para todas las pymes del país.

Climatológicamente transitamos un año difícil, la falta de lluvias hizo estragos en algunas zonas con sequias prolongadas, el granizo y la helada se llevaron ciento de miles de hectáreas, los incendios por las altas temperaturas afectaron grandes áreas de varias provincias. Ante estos eventos, desde que asumí mi rol de presidente, plateo en cada mesa que me toca participar, el daño que nos provoca al sector productivo y la vergüenza que significa para el Estado Nacio-

Continúa en página siguiente

EDITORIAL

Viene de página anterior

En política agropecuaria, cerramos el 2021 con un “déjà vu” del 2014

nal tener un presupuesto de emergencia agropecuaria tan desactualizado de 500 millones de pesos, ya que, cuando se calculó ese presupuesto el dólar cotizaba a \$3,80. Para muestra basta un botón dice el refrán, y esta es la muestra cabal de como la política sin distinguir colores ni ideologías, bastardea al sector más pujante del territorio Nacional.

Pasaron dos años de un gobierno que tuvo como eje de política agropecuaria una creciente presión impositiva, sin medidas de incentivo para el sector primario, ni mucho menos políticas públicas diferenciadas para la agricultura familiar. Todos los anuncios que realizaron fueron li cuados por la vorágine política, tal es el caso de las compensaciones de retenciones para productores de soja, luego de más de un año siguen realizando pagos en pesos de ese monto fijo asignado, cuando menos este tipo de instrumentación de ese programa es vergonzoso, los beneficiarios son pequeños y medianos productores, que son parte del sangrado productivo que desplaza del sistema a 5.000 productores cada año.

Transitamos otro año más de pandemia, conviviendo completamente con el Covid – 19. Los estragos de este virus fueron tremendos, se llevó puesto la economía del país y lamentablemente termino con la vida de más de cien mil personas; aprovecho la oportunidad para recordar y elevar una oración por todos los federados fallecidos durante este año y expresarle nuevamente las condolencias a sus familiares y amigos.

Durante este periodo, el gobierno genero mu-

chas mesas de diálogo, las misma son tanto técnicas como ejecutivas, pero dilatadas por un letargo de funcionarios con el acompañamiento de ciertos sectores que en periodos anteriores se vieron beneficiadas con políticas intervencionistas y ahora nos están queriendo hacer consensuar, en una mesa de 60 representantes, lo que antes cuatro o cinco personas decidieron en la mesa de un café.

Particularmente veo con gran preocupación, el accionar de algunos miembros del Consejo Agroindustrial Argentino en connivencia con el Gobierno Nacional y ante esto quiero ser claro, voy a pegar los portazos que tenga que pegar hasta que respeten nuestro sector y que se terminen los negocios para unos pocos a costillas nuestras.

Mientras este año el presidente anunció un proyecto de ley que beneficia solo a la industria de los amigos, el sistema crediticio para los pequeños productores sigue siendo una mochila de plomo, en teoría existen miles de líneas de créditos, la realidad es que cuando vamos al Banco de la Nación Argentina nos siguen diciendo que, “no calificamos para esa línea o que de tal línea aún no fueron notificados”.

Me duele terminar el año sin haber conseguido las políticas públicas que necesitamos para el desarrollo de nuestra producción y con ella el bienestar de nuestras familias, pero no titubeo al decir que estamos frente a un gobierno que nos acaricia con palabras de justicia social, de soberanía, de desarrollo, de equidad; pero en la práctica nos están empobreciendo como país cada día más, sin

un plan de generación de empleo, y con la cabeza puesta solo en planes sociales, asignaciones, y cuantos otros vericuetos que inventaron para no decir claramente que no les interesa el progreso nacional sino mantenerse en el poder a costa del mal que sea necesario para el pueblo Argentino. José Hernández en el Martín Fierro decía, “Hay hombres que de su ciencia tienen la cabeza llena; hay sabios de todas menas, más digo sin ser muy ducho, es mejor que aprender mucho, el aprender cosas buenas”. Traigo este estrofa ya que, lo que no aprendieron nuestros actuales gobernantes son valores básicos de la dignidad humana para con sus ciudadanos.

Ya terminando, quiero transmitirles que en política agropecuaria, cerramos el 2021 con un “déjà vu” del 2014, el Gobierno de Alberto Fernández nos está llevando a un retroceso que no podemos permitir, donde no solo debemos pensar en producir y pagar impuestos, sino que ahora tenemos que estar cada día mirando el boletín oficial atentos a las intervenciones. Lo único claro, es que cada medida que ellos aplican de una forma u otra la pagamos los productores.

Finalizamos un año de miles de intentos dialoguistas que no tuvieron buenos resultados. Los insto a que este 2022 tengamos una presencia activa en las rutas para frenar tanto atropello indignante e inmerecido para con nosotros.

Para terminar les deseo felices fiestas y un próspero 2022. La lucha continúa, mucha fuerza Federados y Federados nunca claudicaremos nuestros principios y juntos triunfaremos.

Federación Agraria Argentina

Encontranos en las redes sociales



Federación Agraria Argentina



federacion_agraria



www.faa.com.ar



@fedegraria



341 3840989



POLÍTICA

BALANCE 2021

Achetoni: “Dejamos atrás un año difícil. Comenzamos un 2022 con esperanzas de que mejore la situación de los productores”

El día 29 de diciembre, el presidente de Federación Agraria Argentina, Carlos Achetoni, realizó un balance del año que finaliza y analizó el que viene. “Terminamos un 2021 en el que los pequeños y medianos productores tuvimos que seguir luchando solos contra las adversidades. A los problemas que venimos arrastrando desde hace años, como la falta de acceso al financiamiento, un sistema impositivo regresivo, la inflación creciente, problemas de precios e inequidades en las cadenas productivas, se sumaron las consecuencias de casi dos años de pandemia y la subsecuente crisis económica que generó junto con tremendas pérdidas humanas”, dijo.

Y añadió: “Esto fue acompañado por cuestiones climáticas, como fuertes sequías, inundaciones, granizadas y otras inclemencias que debimos seguir afrontando solos, sin un seguro multirriesgo adecuado y con un Estado que, si llega, lo hace tarde y mal para dar respuestas con un fondo de emergencia desactualizado. Un punto aparte merece la cuestión política, que aportó con creces a empeorar esta difícil situación que vivimos”.

Puntualizó Achetoni: “Desde la política hemos visto que, por un lado, hubo un oficialismo que no convocó prácticamente a debatir ningún tema de política agropecuaria ni a pensar en el presen-

te ni en el futuro. Por el contrario, sólo generaron problemas con cierres, cupos y medidas (o rumores) inadecuadas, que fracasaron en el pasado y en el presente derivaron en los mismos malos resultados, que nos pegan mucho más fuerte a los productores de menor escala, porque no tenemos espalda para aguantar nuestras producciones y debemos malvender, en beneficio de sectores más poderosos, que son siempre los que ganan. Además, en nombre de la mesa de los argentinos, buscaron abaratar para el mercado interno los bienes exportables y se descuidaron aún más los productos de las economías regionales para mercado interno. En este sentido, continuó irresuelta la distorsión entre lo que percibe el productor y lo que paga el consumidor... o peor aún, permitiendo la importación de alimentos que se producen en nuestro país, con una competencia desleal. En otro orden de cosas, y mirando también a la oposición, pues esto los abarca a todos, lamentablemente, el año electoral hizo que tampoco casi funcionara el Congreso, por lo que tampoco han salido leyes que tengan foco en los productores... Al revés: solo subieron impuestos o nos dieron la espalda”.

Y concluyó: “En síntesis, fue un año muy difícil y esperamos, con las esperanzas y las ganas de



*Por Carlos Achetoni - presidente de Federación Agraria Argentina.

trabajar de siempre, que el 2022 sea mejor. Que la política y los políticos nos escuchen, nos atiendan y den soluciones para poder seguir haciendo lo que sabemos y nos gusta, que es producir alimentos cuidando nuestros lugares, en los pueblos del interior. Aún en este difícil escenario de 2021, como entidad hemos tratado siempre de luchar por los federados, de dar respuestas y conseguir soluciones, buscamos mostrar cómo producimos y dónde lo hacemos, y eso ha sido muy bien recibido por la sociedad. Seguiremos trabajando para lograr un mejor y mayor reconocimiento, que redunde en las políticas públicas diferenciadas que necesitamos”.

¡Sumá chances asegurando tus cultivos!



LA DULCE

COOPERATIVA

Seguros de Granizo

100

años









Camionetas 4x4, autos y muchos premios más!

Bases y Condiciones en la web
Las imágenes son ilustrativas

0800-222-6060

www.ladulceseguros.com.ar

POLÍTICA

Achetoni participó de reunión con el ministro Domínguez, donde el gobierno anunció la liberación de exportaciones del ganado categorías D, E y F

El 9 de diciembre pasado, el presidente de Federación Agraria Argentina, Carlos Achetoni, participó junto a sus pares de la Comisión de Enlace de Entidades Agropecuarias de una reunión convocada por el ministro de Agricultura de la Nación, Julián Domínguez, para analizar la situación de la ganadería.

Al ingresar al encuentro, en horas de la tarde, realizó estas declaraciones a los periodistas presentes:



https://coprofam.org/wp-content/uploads/2021/12/WhatsApp-Video-2021-12-09-at-6.25.02-PM.mp4?_=1;

Fue en un encuentro con los titulares de las cuatro entidades agropecuarias. El Plan, que establece un esquema de beneficios “directo para los productores”, consta de una línea de créditos por 100 mil millones de pesos a tasa subsidiada para aumentar la productividad; el sostenimiento de los cortes preferidos para el mercado interno a precios accesibles; la creación con rango institucional de un Consejo Consultivo con representantes de toda la cadena; y un nuevo esquema de exportaciones destinado a mercados emergentes.

El ministro de Agricultura, Ganadería y Pesca de la Nación, Julián Domínguez, se reunió esta tarde con los presidentes de las 4 entidades agropecuarias y les presentó el Plan GanAr 2022-2023, en el que se marcan los lineamientos de la política hacia la ganadería argentina para los próximos dos años. “La decisión del presidente Alberto Fernández es aumentar la producción de carne, tanto para facilitar el acceso a todos los argentinos como para generar previsibilidad y confianza a toda la cadena”, afirmó el ministro durante la reunión que se desarrolló en la sede del Ministerio.

El Plan, realizado junto al INTA, el SENASA y las Universidades públicas, contempla beneficios como un nuevo esquema de exportaciones para la comercialización de todas las vacas categorías D, E y F; el im-



pulso al aumento del peso de faena y al porcentaje de destete, con créditos a tasas subsidiadas destinados a productores; el estímulo a la inversión en genética y sanidad animal; y la creación con rango institucional de un Consejo Consultivo que tendrá el tarea de realizar el seguimiento de las medidas tomadas y posibles readecuaciones futuras y estará integrado por el Consejo Federal Agropecuario; CONINAGRO, CRA, FAA y SRA; las Cámaras que representan a la Industria; los representantes de los trabajadores; la Cámara Argentina de Feedlot; la Mesa de la Carne; el IPCVA; la Cámara Argentina de Matarifes y Abastecedores; la Asociación de Productores Exportadores de la Argentina (APEA); y por las Universidades de Veterinaria y Agronomía de todo el país.

El ministro nacional presentó el escenario actual de la ganadería bovina en base a información oficial convalidada por el INTA, SENASA, las universidades nacionales y que fue avalada este martes por los equipos técnicos de las entidades. “Vamos a aumentar la productividad porque queremos producir más carne, con un horizonte claro para los próximos dos años: recuperar nuestro stock ganadero”, sostuvo el ministro. Y añadió: “Estamos trabajando sobre la certificación verde, la estrategia Marca País, y para garantizar la trazabilidad de nuestra ganadería sustentable”.

A su vez, Julián Domínguez anunció la apertura total para las vacas categoría D, E y F con destino a mercados emergentes, un pedido específico de las entidades. Además, se des-

tacó el cumplimiento de todos nuestros compromisos internacionales: Cuotas Hilton, 481, Israel, EE.UU, Chile y Colombia.

En ese aspecto, el titular de la cartera agropecuaria confirmó el sostenimiento de los 7 cortes preferidos por los consumidores en el mercado interno: asado, tapa de asado, vacío, matambre, falda, paleta, nalga y/o cuadrada, y anticipó un acuerdo con los frigoríficos exportadores para destinar una oferta adicional de carne, en el mes de diciembre, de 20 mil toneladas.

Participaron del encuentro el titular de la Sociedad Rural Argentina (SRA), Nicolás Pino; el presidente de Federación Agraria Argentina (FAA), Carlos Achetoni; su par de Confederaciones Rurales Argentinas (CRA), Jorge Chemes; y por Coninagro, Elbio Laucirica. Domínguez, en tanto, estuvo acompañado por el gobernador de Santa Fe, Omar Perotti, y el de Santiago del Estero, Gerardo Zamora, que participó en forma remota. También estuvieron la vicegobernadora de Entre Ríos, María Laura Stratta; el ministro bonaerense de Desarrollo Agrario, Javier Rodríguez; y la titular de la cartera pampeana de Producción, Fernanda González”.

Finalizado el encuentro, Achetoni y los presidentes de las entidades realizaron declaraciones a la prensa, indicando que las medidas iban en el camino correcto, pues reconocían el error en el que incurrió el gobierno nacional al restringir las exportaciones de esas categorías de ganado, aunque relativizó el alcance, dado que aún queda la categoría C pendiente de liberación, y destacó el modo en el que estas medidas afectaron a los productores de menor escala.

Video de la entrevista al presidente de FAA luego de la reunión con el Ministro Domínguez.



https://coprofam.org/wp-content/uploads/2021/12/WhatsApp-Video-2021-12-09-at-8.55.20-PM.mp4?_=2;

POLÍTICA

Comunicado publicado el 15 de diciembre

Tratamiento del presupuesto: FAA le pide al Congreso Nacional que se actualice el monto del fondo de emergencia agropecuaria y se modifiquen retenciones



En virtud del tratamiento en la Honorable Cámara de Diputados de la Nación del presupuesto 2022, Federación Agraria Argentina le solicitó a los legisladores nacionales que actualicen el monto previsto para el Fondo de Emergencia y Desastre agropecuario y que modifiquen el esquema de las retenciones a producciones como la soja. “Hoy tienen la oportunidad de considerarnos a los productores agropecuarios, en especial a los de menor escala, que somos los que más sufrimos los embates del clima y de los errores políticos. Lamentablemente la propuesta del Ejecutivo no considera estas cuestiones, pero les pedimos a todos los representantes en el Congreso que hagan lugar a nuestro pedido, que es el de miles de pequeños y medianos productores de todo el

país”, señaló el presidente de la entidad, Carlos Achetoni.

“En cuanto al fondo de emergencia, cuando se dispuso el monto de \$500 millones, el dólar estaba a \$3,80. Al poco tiempo quedó desfasado, porque no se previó ningún esquema de actualización. A la fecha, con tantos años de inflación y las permanentes subas que ha tenido el dólar, esa cifra resulta directamente irrisoria, puesto que no sirve para afrontar casi ninguno de los problemas que debería. Hay que señalar que, en paralelo, los desastres climáticos han proliferado, como se ve no sólo en nuestro país sino en el mundo, por lo que los productores padecen las consecuencias de inundaciones, sequías, granizos, etc. con cada vez más frecuencia, pero el Estado tiene cada vez menos herramientas para

acompañarlos”, indicó el federado.

“Asimismo, seguimos pidiendo que se modifique el esquema de las retenciones que nos hacen sobre nuestras producciones. Si bien en estos días comenzó un camino que pareciera se estaría cerrando con el pago de las compensaciones a los productores de escala más chica, la demora en esos cobros hace que se haya desactualizado absolutamente la relación entre lo que nos retuvieron hace dos años y lo que nos compensarán hoy”, dijo Achetoni y agregó: “Por eso pedimos que se implemente la propuesta que venimos haciendo de que haya una especie de mínimo no imponible, para que las primeras toneladas de producciones como la soja, trigo, maíz, etc. no paguen retenciones, lo cual impactaría fuertemente de abajo para arriba, benefi-

ciando a los productores más chicos, fortaleciendo el federalismo y el desarrollo productivo en las distintas escalas”.

“Esta nueva conformación del Congreso de la Nación abre la oportunidad de que se pueda legislar pensando no sólo en las necesidades de un gobierno o un partido, sino en beneficio de todos los argentinos. Los productores agropecuarios, especialmente los familiares y de menor escala, hemos sido postergados largamente, por lo que esperamos poder empezar a transitar otro camino. Como entidad, ponemos nuestra propuesta a disposición de los legisladores, para mejorar estos esquemas mientras tengan que durar”, concluyó el presidente de FAA.

BORIO
Tel: 0341-4578684 / 0341-4581988
Mail: ventas@comercialborio.com.ar

NEW HOLLAND
AGRICULTURE

CONCESIONARIO OFICIAL ROSARIO, SANTA FE

JUNTO AL PRODUCTOR GENERANDO VALOR.

COMERCIAL BORIO S.A.
Av. 25 de Mayo 1042 Bis - Rosario
Tel/fax: 0341-4581988 / 4578684 / 4592621
Guardia de Repuestos: 0341-155457523 - Asistencia Técnica: 0341-155892746
www.comercialborio.com.ar

www.newholland.com.ar

FIAT GROUP

NEW HOLLAND
AGRICULTURE

Encontranos en las redes sociales

-  Federación Agraria Argentina
-  federacion_agraria
-  www.faa.com.ar
-  @fedeaagraria
-  341 3840989

POLÍTICA

COMUNICADO PUBLICADO EL DÍA 20 DE DICIEMBRE

Comunicado conjunto de las Mesas Intersectoriales de Maíz y Trigo

Ante interpretaciones erróneas acerca de su accionar, las Mesas Intersectoriales de Maíz y Trigo desean reiterar su vocación de trabajo para evitar medidas intervencionistas en los mercados de producción, consumo y exportación. Por ello, y ante el pedido de las Autoridades Nacionales, estas mesas han realizado estimaciones de oferta y demanda, las cuales fueron remitidas al Ministerio de Agricultura.

Esos datos, consensados entre todos los integrantes de la cadena, mostraban la inexistencia de problemas en el abastecimiento interno, y que había posibilidades de ampliar los volúmenes disponibles para exportar, tanto en maíz como en trigo. Dichas estimaciones fueron expresadas por la Subsecretaría de Mercados en la Resolución Ministerial 276 del día viernes 17 de diciembre.

Sin embargo, queremos hacer notar que estas Mesas no solicitaron el dictado de resolución alguna (con la que obviamente no coincidimos), sino que trabajaron para promover un mercado interno y de exportación sin trabas.

Como Mesas no promovemos el establecimiento de ningún requisito restrictivo, porque afectan el normal desarrollo de las condiciones de producción y comercialización, generando a futuro menores siembras y menores producciones, con los consecuentes aumentos de precios internos y menores ingresos de divisas al país.

BUENOS AIRES, 20 DE DICIEMBRE DE 2021



Mesa Intersectorial de Trigo:

Argent trigo; Bolsa de Cereales de Bahía Blanca; Bolsa de Cereales de Buenos Aires; Bolsa de Cereales de Córdoba; Bolsa de Cereales de Entre Ríos; Bolsa de Comercio de Rosario; Bolsa de Comercio de Santa Fe; Bolsa de Comercio del Chaco; Centro de Corredores de Cereales; Centro de Corredores de Bahía Blanca; Centro de Corredores de Rosario; Centro de Corredores de Santa Fe; Centro de Exportadores de Cereales; CONINAGRO; CRA; FAIM; Federación Agraria Argentina; Federación de Acopiadores de Cereales; Matba-Rofex; Sociedad Rural Argentina .

Mesa Intersectorial de Maíz:

APYMEL; Asociación Argentina de Productores Porcinos; Asociación Semilleros Argentinos; Bolsa de Cereales de Bahía Blanca; Bolsa de Cereales de Buenos Aires; Bolsa de Cereales de Córdoba; Bolsa de Cereales de Entre Ríos; Bolsa de Comercio de Rosario; Bolsa de Comercio de Santa Fe; Bolsa de Comercio del Chaco; CAENA; CAFAGDA; Cámara Argentina de Feedlot; Cámara de Bioetanol de Maíz; CAPIA; Cámara de Industriales de Maíz Molienda Seca; Centro de Corredores de Cereales; Centro de Corredores de Bahía Blanca; Centro de Corredores de Rosario; Centro de Corredores de Santa Fe; CEPA; CIARA-CEC; CONINAGRO; CRA; Federación Agraria Argentina; Federación de Acopiadores de Cereales; MAIZAR; Matba-Rofex; Mesa Nacional de Carnes; Sociedad Rural Argentina.

CONVENIOS EXCLUSIVOS PARA SOCIOS

SEGUROS DE RIESGOS AGRÍCOLAS

**No dejes que el granizo
se lleve tus esfuerzos
Asegura tu cosecha ya**

Mercantil Andina



Nº de inscripción en SSN 116 | Atención al asegurado 0800-666-8400 | Organismo de control www.argentina.gob.ar/ssn

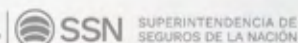

**SANCOR
SEGUROS**

Nº de inscripción en SSN 424 | Atención al asegurado 0800-666-8400 | Organismo de control www.argentina.gob.ar/ssn

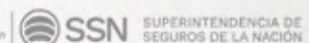

FEDERACIÓN AGRARIA ARGENTINA

MÁS INFORMACIÓN



San Lorenzo 1121. Rosario



0341-4463100



seguros@faa.com.ar

POLÍTICA

Achetoni: “No queremos más campañas de desprestigio que intenten demonizar a los productores que trabajamos para proveer alimentos a todo el país”

El día 3 de diciembre, el presidente de Federación Agraria Argentina, Carlos Achetoni, repudió los distintos intentos que a través de campañas buscan demonizar a los productores agropecuarios y sus producciones. “Se desinforma, y lamentablemente, famosos se prestan a poner su voz y sus caras para multiplicar versiones falsas, basadas en prejuicios y no en información. Los productores agropecuarios, en especial los que representamos desde FAA, casi siempre producimos en los mismos lugares que vivimos, cuidamos nuestra tierra y nos vinculamos con nuestra producción de manera responsable”, señaló Achetoni.

Y agregó: “De hecho, como agricultores familiares desarrollamos nuestras actividades en familia, a través de chacras mixtas o emprendimientos con prácticas ecológicas, con aplicación responsable de fitosanitarios y mucho cuidado por el ambiente. Esto se puede ver en la



campaña que implementamos que se llama #SomosAgricultoresFamiliares federados, en la que mostramos cómo desarrollamos nuestro trabajo”.

“Es muy contraproducente que se siga tratando de poner como enemigo y fuente de toda maldad a la producción agropecuaria. Que se implementen campañas mentirosas, financiadas vaya uno a saber por quiénes y con qué objetivo, pero que

aseguran falacias, falsedades y mentiras deliberadas, valiéndose de conocidos y famosos. Por nuestra parte, les respondemos con nuestro trabajo, con nuestro amor por la tierra, por lo que somos y por lo que producimos: los alimentos que día a día llegan a las mesas de los consumidores”, señaló Achetoni y agregó: “Y esto no lo decimos nosotros. Lo dice la ONU y todo aquel que conozca el sector, que sabe que los agricultores familiares somos garantes de la

seguridad y soberanía alimentaria, cuidamos la tierra y lo que producimos. Si estudiaran un poco o vieran la realidad, y no se basaran en sus prejuicios, podrían enterarse”.

Y concluyó: “En cada uno de los videos que produjeron los mismos federados mostramos cómo trabajamos, desde dónde y en qué condiciones. Ahora no sólo tenemos que defendernos de un gobierno que nos castiga permanentemente, sino también de terceros que generalizan, mienten y generan una imagen falsa de lo que somos en realidad. Los invitamos a ver el caso de la familias Barraco, Chiramberro, Camargo, Silva, Díaz, Romero, Cativelli y Ferreto, que subimos hasta ahora, que son sólo ejemplos de lo que somos a lo largo y ancho del país, para que constaten lo que decimos”.

Pueden verse todas las piezas de la campaña en las redes sociales de la entidad, identificadas con el **#SomosAgricultoresFamiliares**.

Buenos Aires: FAA participó del encuentro de análisis y logros del CCR 2021 del Banco Provincia

Federación Agraria Argentina, representada por el director del Distrito 10 Aníbal Chiramberro, participó el 16 de diciembre de un encuentro realizado de manera tanto presencial como virtual del Banco Provincia de Buenos Aires, con el fin de realizar un análisis y logros del CCR 2021.

La apertura del encuentro estuvo a cargo del presidente del Banco de la Provincia de Buenos Aires, Lic. Juan Cuattromo, quien realizó un balance de los Consejos a lo largo de estos dos años, y expresó: “El banco se está recuperando y está están trabajando con líneas de financiamiento

importantes para el sector de comercio, industria, agropecuarias”.

Además, estuvieron presentes el Gerente del banco, Rubén González Ocanto, el coordinador de los Consejos Consultivos Juan Pablo Niño, un representante por cada entidad del agro, de Coninagro, CARBAP, SRA y las distintas cámaras empresarias.

Los presentes pudieron expresar su análisis y visión de lo actuado por los Consejos Consultivos Regionales y las líneas del Banco Provincia con las sugerencias correspondientes en post de mejorar.



POLÍTICA

Culminó con éxito la Asamblea 2021 de la ENI Argentina

En representación de FAA participaron Marta Aicardi, Secretaria de Igualdad de Género, Tamara Tapia coordinadora de juventud y Agustín Fantino Coordinador de Juventud

Los pasados 10 y 11 de diciembre se reunieron en Buenos Aires representantes de 36 organizaciones miembro de la Coalición Nacional para la Gobernanza de la Tierra – ENI Argentina. Entre ellas organizaciones campesinas, indígenas, de productores, organizaciones sociales, universidades e instituciones públicas.

Fueron dos días de trabajo intenso. La Asamblea Anual de ENI Argentina realizó un balance de las acciones de la coalición durante el año que pasó, se pensaron estrategias de cara al 2022 y, por sobre todas las cosas, se consolidó el espacio como una plataforma multiactoral colaborativa con el objetivo de fortalecer y garantizar el acceso a los derechos a la tierra y el territorio.

Durante el evento, se presentaron informes realizados durante el año como el Informe País sobre la Agricultura Familiar, Campesina e Indígena en el marco del Decenio de la Agricultura Familiar; las actualizaciones de los Mapeos ENI que grafican el alcance de las organizaciones que la conforman y su composición; una matriz de análisis de políticas públicas con perspectiva de género para el sector de la Agricultura Familiar, Campesina e Indígena. También se compartió el resultado de una consultoría encargada por ENI que buscó relevar y analizar las distintas leyes y programas en materia de agricultura familiar que se emitieron entre el 2019 y el 2021.

Compromisos para el 2022

Las organizaciones miembro de ENI acordaron la creación de dos nuevas comisiones de trabajo: una de “Jóvenes” y otra de “Agricultura familiar, tierra y territorios”, que se suman a la dinámica consolidada por el Comité ENI Mujeres. De esta forma, se priorizaron temas y acciones concretas a abordar en cada una de estas comisiones, incorporando todas transversalidades como cambio climático, generación de indicadores y mapeos participa-



tivos, conectividad y comunicación, generación de informes alternativos y recomendaciones a las políticas públicas.

Alcance geográfico y poblacional

ENI Argentina nace en el 2018 con el impulso de los cuatro miembros de ILC en Argentina (Fundapaz, Fundación Plurales, Redes Chaco y Federación Agraria Argentina). En su inicio la iniciativa priorizó la región del Chaco Argentino, con representaciones en provincias como Córdoba, Santiago del Estero, La Rioja, Santa Fe, Salta, Tucumán, Formosa, Chaco y Jujuy. Durante el 2021 se trabajó en ampliar esta escala regional a otras ecoregiones del país como la Puna, Sistema de Humedales, Cuyo y Patagonia. Con la Asamblea se incorporan nuevos miembros a la red que dan cuenta de este nuevo alcance,

incorporando representantes de las provincias de Mendoza, San Juan, Neuquén, Entre Ríos y Misiones.

En los mapeos realizados podemos observar que los miembros de la coalición están distribuidos en 14 provincias del país, con un alcance de 106 organizaciones de base (76 Organizaciones Campesinas, 14 Organizaciones Indígenas, 15 Organizaciones de Mujeres y una Organización de Jóvenes) que tienen como socios más de 20.000 familias y representan cerca de 95.000 personas que viven, trabajan y defienden la tierra y sus bienes naturales.

LANDEX – Índice Global de la Gobernanza de la Tierra

La gobernanza de la tierra centrada en las personas responde a las necesidades y protege los derechos de las mujeres, los hombres y las comunidades que viven en la tierra y des-

de ella, respetando que sean ellos quienes en última instancia tomen las decisiones sobre cómo se utilizan sus tierras y recursos naturales. LANDEX es una herramienta diseñada para constituirse en un índice que sirva para medir los avances en la gobernanza de la tierra y mejorar el impacto de nuestras acciones a nivel mundial, guiando nuestros esfuerzos individuales y colectivos. Desde ENI Argentina hemos empezado a implementar esta herramienta en Argentina, y durante la Asamblea se presentaron los primeros hallazgos, los cuales fueron validados por los miembros y se generaron instancias de debate para ampliar la información existente. A fines de febrero, publicaremos los resultados finales de Argentina, donde podremos identificar con datos ciertos en qué medida se garantizan los derechos a la tierra en nuestro país. ¡Es urgente! Prórroga de ley de emergencia territorial indígena 26160, ley de propiedad comunitaria y reparación histórica.

La Asamblea de ENI Argentina en pleno acompañó el reclamo de las comunidades indígenas que acampan desde hace casi dos meses frente a la Casa Rosada. Cada uno de los y las participantes de la Asamblea estampó su firma en una declaración de apoyo a esta lucha. El cacique del pueblo ocloya y miembro de la Organización de Pueblos Indígenas del NOA (Opinoia), Néstor Jerez, se hizo presente en la asamblea y fue el encargado de llevar el documento firmado al acampe.



POLÍTICA

FAA expresó preocupación por una nueva medida gubernamental inconsulta, que perjudica a los productores de maíz y trigo

Federación Agraria Argentina expresó el día 20 de diciembre su preocupación ante la medida dispuesta por el gobierno nacional el viernes pasado, en la Res. 276, sobre la que desde el Ministerio de Agricultura, Ganadería y Pesca expresaron que “establece volúmenes de equilibrio para la demanda interna de maíz y trigo”, aduciendo que la cadena la consideraba necesaria.

FAA participa de las distintas mesas de trabajo dispuestas para abordar estas cuestiones, así como también se ha reunido con el Ministro, días atrás, y quiere ratificar que nunca se habló de estas medidas, pues de he-

cho ya fracasaron en el pasado.

El presidente de la entidad, Carlos Achetoni, señaló además que se trata de una herramienta de control que genera desconexión de los precios internacionales y trae incertidumbre, en un momento en que la cosecha de trigo se está dando con excelentes rindes y el maíz se ha sembrado con muy buena proyección y expectativas. “Esto se aplica sólo días después de que nos hayamos reunido con el ministro Domínguez y nos asegurara que, de acuerdo a las existencias que había, no veía necesidad de alterar el normal funcionamiento de la exportación y

comercialización. Es decir que no se habló previamente de la medida. No se entiende por qué siguen actuando así, con políticas inconsultas. Como sabemos, se trata de medidas que no funcionan, desalientan al productor y benefician a los exportadores”.

Desde la entidad aseguraron que es un error, y que una vez más el gobierno toma medidas que perjudican a los productores, especialmente a los de menor escala, pues permite que los actores concentrados les compren con precios deprimidos en el mercado interno, para luego exportar a precio pleno. Inexplicablemente, otra vez se fomenta una

enorme e inexplicable transferencia de recursos de los que menos tenemos a los más poderosos.

Asimismo, en relación con la posible creación de un fondo para subsidiar las ventas de pan, harina, fideos y pollo, añadió Achetoni: “Es una buena propuesta en las intenciones, pero nos preocupa de dónde piensan obtener los fondos que lo compondrán, porque suele suceder que recaen siempre en seguir presionando sobre los productores agropecuarios, en lugar de donde deberían”.



Santa Fe: FAA participó de la reunión de COPROSA

El día 15 de diciembre, Federación Agraria Argentina, representada por el vicepresidente segundo, Marcelo Banchi, participó de una reunión de COPROSA (Comisión Provincial de Sanidad Animal) que se realizó en Colegio de Médicos Veterinarios de la Provincia de Santa Fe 1ª Circunscripción.

“Pudimos abordar temas como tuberculosis, brucelosis, y garrapatas, en el marco de un exhaustivo análisis desarrollado a lo largo de este año en la mesa de COPROSA”, señaló Banchi tras el encuentro.

Asimismo, expresó “hay que intensificar los controles de tuberculosis y brucelosis en aquellos establecimientos dónde quizás pueda haber algún brote”.

Apuntó que también se habló acerca de la agricultura familiar. “Muchas veces esta la necesidad en aquellos productores, que tienen pocos



animales, que los presidentes de comunas e intendentes den una mano para hacer la vacunación y los controles, que nos va a permitir contar con una mejor sanidad animal”.

Por último, resaltó que en la reu-

nión se manifestó una gran preocupación por el tema de las garrapatas en algunos departamentos provinciales. “Existen brotes de garrapatas que se dan al norte del Departamento San Cristóbal, que están avanzan-

do hacia el sur, y esta la necesidad de poner mucho énfasis en controlar esta situación, que no es fácil, ya que en esta época del año hasta marzo puede haber cierta proliferación”.



federada.com



»»»» **NOS UNE
TU BIENESTAR**



Desde que
nos elegiste para cuidarte



Desde que
nos dejaste viajar con vos



Desde que
podimos protegerte



Desde que
te ayudamos a proyectarte



Desde que
nos confiaste tu tranquilidad



Desde que
pensaste en nosotros para prevenir



Desde que
podemos celebrar juntos



AHORA MÁS QUE NUNCA, NOS UNE TU BIENESTAR

POR LAS FILIALES

SANTA FE

FAA reitera el reclamo por más seguridad rural: cuatro delincuentes robaron y agredieron físicamente a un productor federado del Sur de Santa Fe

Un productor del Partido de San Eduardo, al sur de Santa Fe, denunció que fue víctima de un robo y agresiones físicas por parte de cuatro delincuentes que entraron a su vivienda en la noche del 23 de diciembre, donde además le sustrajeron dinero en efectivo y parte de su producción.

El referente federado, Francisco "Pancho" Aguzzi fue víctima de un robo a media noche y lo torturaron con picana eléctrica y pinzas para apretarle los dedos. Al productor federado le robaron afectivo, 10 corderos que tenían freezados para entregar el día 24 y el auto.

"Pensé que me iban a matar. Trabajan con una impunidad total, eran cuatro personas y me dejaron atado tirado en el suelo. Me

encontré mi hija a las nueve de la mañana", contó Aguzzi.

El productor, señaló: "Solo deseo que esto no le ocurra a otra persona. El partido de San Eduardo, y el sur de Santa Fe en general, es tierra de nadie. El distrito debe tener más de 60 mil hectáreas y la patrulla rural recibe \$ 4600 por mes de combustible. Para colmo la camioneta que tiene la guardia rural es del pueblo y no de la policía. Es realmente una vergüenza".

Finalmente, afirmó: "Agradezco estar vivo, y que nadie más viva lo yo viví. Debemos prevenir a los productores que estén alertas, porque estos hechos de inseguridad son los que hacen que la gente se vaya del campo. La inseguridad es tremenda, sumado a todos los problemas que tenemos".



INFORMACIÓN GENERAL

Rosario: FAA participó del lanzamiento de la 28ª edición de Agroactiva 2022

Federación Agraria Argentina, representada por la Gerenta de la entidad, Silvina Varela, participó el martes 7 de diciembre del lanzamiento oficial de la de la 28ª edición de la muestra Agroactiva 2022, que se llevará cabo del 1 al 4 de junio en la localidad santafesina de Armstrong.

En un encuentro en el salón Rodolfo Walsh de la sede Gobierno de la

provincia de Santa Fe en Rosario, presidido por el gobernador de la provincia, Omar Perotti, el ministro de la Producción, Daniel Costamagna, la presidenta de Agroactiva, Rosana Nardi, y el Intendente de Armstrong, Pablo Verdecchia, se presentó la nutrida agenda propuesta para el 2022 de la muestra agroindustrial bajo el slogan "Agroactiva toca tierra, volvé a sentirla".



POLÍTICA

Emmanuel Pérez fue elegido Presidente del Centro Regional Inta Mendoza - San Juan por unanimidad

En el marco de la reunión realizada el 21 de diciembre del Consejo del Centro Regional INTA Mendoza - San Juan, el director federado Emmanuel Pérez, fue elegido por unanimidad como presidente del Centro Regional Mendoza - San Juan.

Al finalizar la reunión, el nuevo presidente expresó su agradecimiento con las entidades que votaron por él de forma unánime.

Los consejos constituyen la instancia de participación de la sociedad sobre las actividades de la Institución y están integrados por representantes de los diferentes sectores involucrados en la actividad agropecuaria de la región, gobiernos provinciales, asociaciones de productores y universidades.

Pérez señaló: “Hasta ahora yo venía ejerciendo la Vicepresidencia de este consejo y venimos trabajando entre todos para lograr los objetivos propuestos. Hay un gran equipo de trabajo en general, pero debo destacar el gran capital humano y profesional con el que cuenta la planta de personal INTA, la idea es continuar la línea que venimos desarrollando con el trabajo articulado en post del sector agropecuario de las provincias de Mendoza y San Juan”.

Y agrego. Agradezco a todos por la confianza que han depositado en mí. Gracias a la Presidenta saliente que dejó una vara muy alta en lo que a la presidencia del consejo respecta. Mi compromiso desde ahora será continuar con la representación de este consejo siguiendo el camino trazado por Gabriela. Hoy será el inicio de esta nueva etapa como presidente, en la cual nos espera un largo trabajo desde el Consejo. Buscaré que este Consejo sirva para articular acciones conjuntas que aborden los principales temas que demanda la sociedad al INTA, como las estrategias para abordar la problemática hídrica, fortalecer el trabajo de adopción de

buenas prácticas agrícolas y de comercialización de los productores, estas son preocupaciones sentidas por los agricultores familiares muchos de ellos vinculados a la FAA que represento. También recordar la participación de los jóvenes en agricultura, promoviendo su rol de líderes y emprendedores. Plantearemos, de ser necesario, el debate de la diversificación de la matriz productiva y el cambio en el uso del suelo, el avance de la urbanización sobre tierras con derecho a riego, además de mantener una aguda mirada hacia las actividades del secano para que se transformen en la base para el desarrollo de esas economías locales.

Y continuo. “No olvidemos que estamos de cara a una nueva cartera de proyectos, donde tendremos, desde el seno de este Consejo, la responsabilidad de que las nuevas actividades estén dentro de los lineamientos que priorizamos en el Plan de Centro. Además, de solicitar que tanto el sistema de extensión como el de investigación estén articulados para aunar esfuerzos en un mismo sentido: dar respuesta a las necesidades de productores y productoras de Cuyo”.

Para finalizar, Pérez destacó que. “Hace muchos años que FAA no asumía la presidencia de este espacio tan importante en Cuyo, todo el sector productivo necesita al INTA, pero para los pequeños y medianos productores es fundamental su acompañamiento”. “Esta designación es el reconocimiento al trabajo que venimos realizando institucionalmente”. “Es un día de mucha alegría para mí, vamos a seguir trabajando por más extensionismo, capacitaciones, desarrollos tecnológicos, las áreas de Vinculación Tecnológica y Relaciones Institucionales tienen por objeto la articulación con los sectores público y privado, expandiendo las oportunidades de desarrollo pro-



ductivo y social a través de diferentes modalidades de alianzas”, concluyó.

Participaron de la reunión: Gabriela Egly Feresin - Representante de la Comunidad Científica de San Juan, Juan Pablo Daruich - Representante de la Asociación Argentina de Consorcios Regionales de Experimentación Agrícola (AACREA), María Flavia FILIPPINI - Universidad Nacional de Cuyo, Hugo Fernández - Universidad Nacional de San Juan, Juan

Marcelo Balderramo - Gobierno de la Provincia de San Juan, Valentina Navarro - Gobierno de la Provincia de Mendoza, Maximiano Bordas - Confederaciones Rurales Argentinas (CRA), Alberto Lasmartres - Sociedad Rural Argentina (SRA), Daniel Massi - Confederación Intercooperativa Agropecuaria (CONINAGRO), Agustín QUEVEDO - Asociación Chacareros Temporarios de San Juan, José Luis SIMONE - Representante del Consejo Directivo, Viviana Patricia Jofré - Representante del personal profesional, Pedro Martín - Consejo Local Asesor EEA San Juan, Laura Alturria - Consejo Local Asesor EEA Mendoza, José Brain - Consejo Local Asesor EEA Junín, Adolfo Quinteros - Consejo Local Asesor EEA La Consulta, Pablo Dri - Consejo Local Asesor EEA Rama Caída y Representante de la Comunidad Científica de Mendoza, Miguel Pérez, Secretario del Consejo Regional.



INTERNACIONALES



FAA participó de la XXXV REAF Mercosur

El presidente de FAA, Carlos Ache-toni, junto al secretario gremial, Orlando Marino, participaron en Montevideo (Uruguay) de la XXXV REAF Mercosur. El día 6 de diciembre, asistieron a la reunión de la directiva de COPROFAM en la que los dirigentes de las nueve organizaciones de los siete países que la integran se prepararon para las actividades previstas en el marco de los tres días agenda regional.

En MERCOSUR, la Agricultura Familiar marca agenda

La Agricultura Familiar, Campesina e Indígena (AFCI) adelanta agenda en el marco del Mercosur en áreas como la agroecología, el acceso a la tierra, procesos de digitalización rural, una mirada propia de la sanidad e inocuidad: el reconocimiento de una forma de producción que es además una forma de vida.

Montevideo, fue sede de la XXXV Reunión Especializada de la Agricultura Familiar (REAF) del Mercosur el pasado 8 de diciembre a solicitud de la Presidencia Pro témpore del bloque, en este semestre correspondiente al Brasil y preparando la transición de la conducción al Paraguay, que la ejercerá durante el primer semestre de 2022.

Autoridades gubernamentales de la región junto a representantes de organizaciones integrantes de esta Reunión Especializada, además de agencias internacionales de cooperación mantuvieron encuentros en la sede de la Presidencia uruguaya. Entre ellas se destacan el Secretario de Agricultura Familiar Campesina e Indígena de Argentina, Miguel Gómez; la Directora General del Ministerio de Ganadería, Agricultura y Pesca, Fernanda Maldonado; Martín Paredes del Ministerio de Agricultura y Ganadería de Paraguay; la

integrante del Instituto de Desarrollo Agropecuario (INDAP) de Chile, Francisca Silva.

Integrantes de organizaciones de la agricultura familiar de siete países agrupados en la Confederación de Organizaciones de la Agricultura Familiar del Mercosur (ampliado) – COPROFAM- también participaron de las deliberaciones junto a representantes de Programa FIDA (Fondo Internacional para el Desarrollo Agrícola) Mercosur y el Centro Latinoamericano de Economía Humana, CLAEH.

Entre las actividades realizadas en el semestre donde Brasil condujo el bloque se destaca un taller vinculado a la Ganadería Familiar Resiliente, efectuado en Uruguay a través de la Comisión Nacional de Fomento Rural (CNFR), que buscará extenderse a productores ganaderos familiares de los países mercosurianos dada su innovadora metodología de co-innovación, esto es investigación dirigida conjuntamente por academia y productores. De hecho, la REAF se plantea generar en 2022 una agenda de acciones tendientes a la adaptación y mitigación de los efectos del cambio climático.

Asimismo se dio cuenta de la realización del Seminario “Aprendizajes y perspectivas sobre servicios financieros rurales para la inclusión de la Agricultura Familiar” cuyo efecto esperado es el desarrollo de políticas públicas que hagan accesible a los sistemas productivos familiares, campesinas e indígenas herramientas de financiamiento.

En lo referido a sus comisiones temáticas permanentes, como por ejemplo la referida a Agroecología, la XXXV REAF se propone generar un plan de trabajo que le permita elevar una serie de recomendaciones a los estados tanto sobre produc-

ción agroecológica, su certificación y cadenas de comercialización.

Sanidad e inocuidad con mirada de la Agricultura Familiar

Uno de los aspectos en que se avanzó en forma sensible tiene que ver con recomendar a los estados, la adaptación de sus protocolos de inocuidad y sanidad alimentaria incorporando las características de la AFCI.

La integrante del Servicio Nacional de Sanidad y Calidad Agroalimentaria de Argentina, SENASA Lucía González, en entrevista con el portal de COPROFAM, explicó que desde hace varios años esta idea se viene trabajando en su país y también en la REAF como parte de los trabajos en la facilitación de comercio de la Agricultura Familiar. “Hemos madurado en la región esta política diferenciada que incluye tanto la protección vegetal, la sanidad animal y la inocuidad de los alimentos”.

Lucía aclaró que “no está en discusión abordar el tema con la seriedad e importancia que significan los estatus sanitarios en la región” sino “por el contrario, es incluir más productores y productoras en los programas sanitarios que tenemos en los países, así como en las garantías de inocuidad de los alimentos que consumimos todos”. La normativa, pensada para sectores consolidados de la producción empresarial, no llega a “cumplirse integralmente” por la totalidad de la producción familiar” y para que ello suceda son necesarias políticas diferenciadas que ayuden a las unidades familiares, campesinas e indígenas para incorporar las normas y cumplirlas. “Elevando los estándares e incluyendo y no al contrario”, dijo Lucía.

Esto implica una “revisión de las normas para que estén actualiza-

das y contemplen todos los estratos de producción”. El cumplimiento de las normas de sanidad animal a través de vacunación, por ejemplo, “requiere estrategias diferenciadas”. La bióloga argentina remarca que tanto en el nivel de la producción primaria como en la agro industria de carácter familiar, contar con normas cumplibles ya adaptables es fundamental. “Cuando vamos al agregado de valor, nos encontramos con que muchas de las normativas están elaboradas a talla de la industria, entonces desde las tecnologías que se mencionan en la norma, hasta la escala y el volumen, va de acuerdo a la industria” y escapa del alcance de los emprendimientos familiares.

Cooperación

El encuentro montevideano de REAF se tomó unos minutos para recordar a la paraguaya Ursina Leguizamón, coordinadora alterna del Paraguay, recientemente fallecida.

En lo que hace a la cooperación internacional, que en muchos casos motoriza las acciones de la REAF y sus grupos temáticos, se celebró la renovación del acuerdo con el Instituto Interamericano de Cooperación para la Agricultura (IICA) para dar continuidad a los trabajos de la Plataforma de Mujeres Emprendedoras Rurales y el de fortalecimiento de capacidades en inocuidad y sanidad, anteriormente descrito.

Otra área de cooperación destacada por REAF y recogida en el acta de su XXXV reunión vincula al Banco Interamericano de Desarrollo (BID), en el sentido de trabajar el concepto de “Territorios Sustentables”, en avance en la región.



FAA SEMILLAS

**Nelson y Sergio
Racca**
Productores de
Alicia, Córdoba.
Maiz Milenium



**Diego y Leonardo
Caturegli**
Productores de
Empalme, Villa
Constitución.
Producción Avena FAA



INFORMACIÓN GENERAL

La periodista Vanina Fujiwara, encargada de comunicación de Federación Agraria Argentina fue galardonada por la nota en la que relata el caso de la Colonia Productiva Guardamonte.

EVENTO DE FIN DE AÑO DEL CÍRCULO ARGENTINO DE PERIODISTAS AGRARIOS (CAPA)

El 21 de diciembre pasado, el Círculo Argentino de Periodistas Agrarios (CAPA) realizó un evento de fin de año, en el que se entregaron los premios CAPA – Banco Galicia. La periodista Vanina Fujiwara, encargada de comunicación de Federación Agraria Argentina y corresponsal de COPROFAM el país, fue galardonada por la nota en la que relata el caso de la Colonia Productiva Guardamonte, de la provincia de Entre Ríos, en la categoría “Periodismo en medios digitales”.

En dicho artículo, elaborado como uno de los casos de éxito del año para COPROFAM, relata la historia de cómo se logró que ese predio, que fuera expropiado en un caso de corrupción, pasara a ser el ámbito en el que desde Federación Agraria Argentina de Entre Ríos elaborara una propuesta que se transformó en ley y gracias al apoyo del gobierno provincial se logró la articulación necesaria para llevar adelante una colonia productiva tradicional de pequeños y medianos productores.

En la nota, que cuenta con el testimonio en video de Elvio Guía (referente de FAA Entre Ríos y vicepresidente 1° de FAA), Alfredo Bel

(referente de FAA de dicha localidad e integrante del Consejo que tuvo a cargo la selección de proyectos y la implementación de diversas etapas del proyecto) y Luciano Woloschuk, joven productor federado que logró con su propuesta que se le asignara uno de los lotes. Todos coincidieron en señalar que se trató de un gran paso para muchos agricultores familiares de la zona y que podría replicarse en otros lugares del país, en espacios improductivos.

Luego de recibir el premio, Fujiwara dijo: “Quiero agradecer especialmente a FAA y a COPROFAM, que me permiten contar estas hermosas historias. A los colegas que nos distinguieron con este premio y a todos los que nos ayudan a diario a difundir estas experiencias de vida de agricultores familiares de todo el país”.

La nota completa puede leerse en la web de COPROFAM: <https://coprofam.org/2021/09/24/colonia-productiva-guardamonte-en-entre-rios-cuando-las-banderas-y-los-ideales-federados-se-hacen-realidad/>;



Finalizó el curso sobre liderazgo en políticas públicas para la agricultura familiar

Federadas y federados de diferentes puntos del país se capacitaron en liderazgo en políticas públicas para la agricultura familiar.

El curso se realizó en la modalidad virtual a través de la plataforma interactiva del IICA, el mismo estaba compuesto de cuatro módulos formativos que abordaron diferentes temas orientados a fortalecer las capacidades de los líderes y dirigentes de las organizaciones de base para incidir en la implementación de políticas públicas a favor de la agricultura familiar, campesina e indígena.

Con dos reuniones virtuales realizadas los días 14 y 17 de diciembre que contaron con la participación de dirigentes y líderes de organizaciones de productores y organizaciones campesinas de diversos países de la región, concluyó el curso “Formación Líderes en Gestión de Políticas Públicas para la AFPI”, que organizó la Confederación de Organizaciones de Productores Familiares del Mercosur Ampliado, COPROFAM, con el

apoyo del Instituto Interamericano de Cooperación para la Agricultura, IICA.

Los participantes de Federación Agraria Argentina, al igual que los dirigentes de organizaciones de países hermanos como, Bolivia, Chile, Uruguay, Paraguay y Perú. Dicho curso tenía la metodología de responder a los exámenes mensuales que se aplicaron al término de cada uno de los módulos.

En las dos reuniones virtuales con las que concluyó el curso participaron; Elvio Guía, Vicepresidente primero de FAA, Marisa Boschetti, Secretaria de Finanzas y Marta Aicardi, Secretaria de Igualdad de Género, Oportunidades y Derechos Humanos; Mario León del IICA, Alberto Broch, presidente de COPROFAM, Luis Facco, de COPROFAM entre otros.

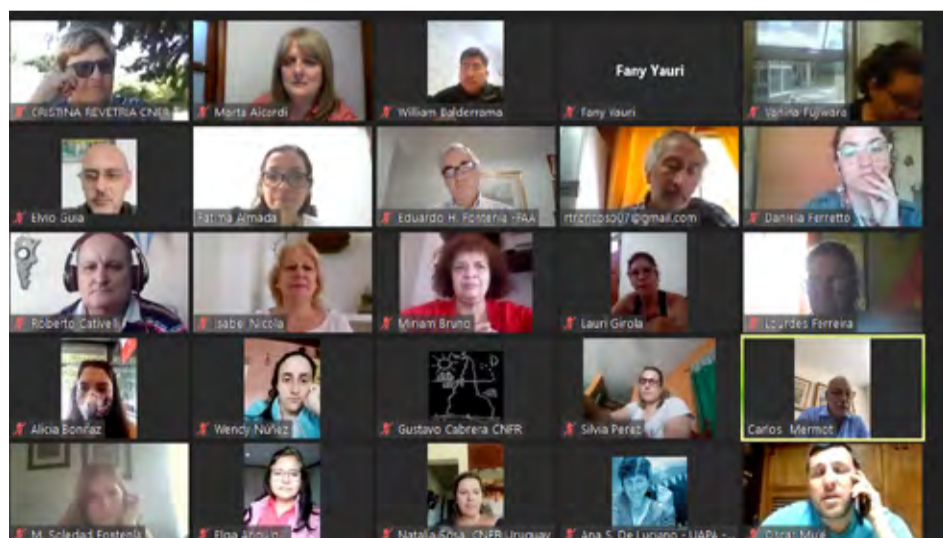

POR LAS FILIALES: CÓRDOBA

Río Tercero: la filial de FAA restauró el monolito que recuerda el nacimiento de la entidad

Fue realizado en homenaje a los 100 años del “Grito de Alcorta”.

El día 15 de diciembre quedó concluida la restauración del monolito que en Río Tercero recuerda los 100 años del “Grito de Alcorta”, episodio que dio nacimiento a la Federación Agraria Argentina (FAA).

Dicho monolito había sido inaugurado en octubre de 2012, como una

iniciativa de la FAA local y el Centro Juvenil Agrario Manuel Belgrano. El mismo se ubica en el predio del ferrocarril, en la esquina de Intendente de Buono y Malvinas Argentinas. El monumento, acompañado por un antiguo arado, conmemora el centenario de la rebelión agraria en Al-

corta, que marcó el origen de la organización gremial de campesinos.

Está compuesto por tres pilares y cada uno de ellos lleva un número para completar el “100”, además de la identificación de las entidades del campo. En esta oportunidad fue intervenido por dos especialistas en la

técnica de mosaiquismo del Taller SAGA y ya luce una imagen renovada que hace alusión al sector agropecuario. En su base se repite el nombre de las dos entidades que impulsaron su construcción, la Filial Río Tercero y el Centro Juvenil Agrario Manuel Belgrano.



Sur de Córdoba: piden que se declare la emergencia para ayudar a productores afectados por los graves daños causados por vientos huracanados y granizo

Una tormenta el 20 de diciembre provocó graves daños agrícolas y productivos en general en las zonas de Río Cuarto, Coronel Moldes, Villa Valeria, Charras, Sampacho, Verientes.

Daniel Torres, de la Filial de FAA de Río Cuarto, informó: “La tormenta fue muy fuerte, nosotros somos productores integrados que producimos pollos. El viento huracanado produjo voladuras de 18 galpones que los arrancó de cuajo”.

“Los productores afectados están

directamente en quiebra, no tienen forma de recuperarse. Es necesario articular con la provincia y la nación mecanismos para esas familias que perdieron todo y ayudarlos a recuperarse”, reclamó el productor.

Asimismo, Torres, señaló: “El radio del área afectada es de por lo menos 150 kilómetros, causó muchos daños a pequeños y medianos productores de esas zonas, y por ello es necesario dar respuestas rápidas. El granizo produjo pérdidas totales de cultivos en una franja

productiva muy amplia”.

Por último, afirmó que “la desazón en la zona es muy grande, fue una tormenta muy fuerte en unas horas se llevó todo”, y señaló: “Esta zona tiene que ser declarada en emergencia articulando mecanismos para que los afectados se puedan recuperar de este desastre”.

El Director Adrián Pelliza, informó: “El mismo día le transmitió al Ministro Sergio Busso esta situación y se comprometió que van a estar trabajando sobre este tema con German

Font, Director General de Agencias Zonales y Desarrollo Territorial, para articular metodologías a utilizar para ver si realizan aportes o tal vez líneas de créditos vía banco Córdoba para productores afectados y que ya están trabajando en el relevamiento de la zona afectada”.



POR LAS FILIALES: BRAGADO

La Filial Bragado participó de la entrega de móviles para patrullaje rural

El día viernes 17 de diciembre de 2021, el ministro bonaerense se hizo presente en Bragado, para hacer entrega de 4 patrulleros para el CPR (Patrulla Rural). Hace poco menos de un mes el ministro se había comprometido a hacer entrega de móviles nuevos para el mes de enero del próximo año. Sin embargo, pudo cumplir con la entrega antes con la entrega comprometida.

La conferencia inició con palabras del Intendente Municipal, Vicente Gatica, quien agradeció la presencia del funcionario provincial y rápidamente cedió la palabra a Berni.

El ministro, en primer término, comunicó la llegada de cuatro patrulleros nuevos para fortalecer las prestaciones de la patrulla rural, además, informó sobre el desarrollo de la Escuela de Policía Rural, para mejorar la eficiencia y servicio de la fuerza.

En otra parte de la conferencia, confirmó que el día lunes, llegará un móvil 0 km. a Bragado, para la zona urbana, para compensar el que la ciudad entregó al inicio de esta pandemia.

En el tramo final de la conferencia los presidentes de las entidades rurales, Walter Malfatto (FAA) y Pedro Fernández Llorente (SRA) mostraron su gratitud con el ministro por haber cumplido con la palabra empeñada.



En este contexto, Malfatto manifestó que el ministro Berni se comprometió a renovar los móviles luego de que el tema se conociera en los medios, y finalmente sucedió.

El dirigente federado explicó: “En ese grupo empezamos a hablar de que los patrulleros estaban sin cubiertas, y hace dos meses desde Federación Agraria, junto con la Rural, ya habíamos pagado el arreglo de un tren delantero. Entonces, tiré la idea de poner mil pesos cada uno y se entusiasmaron muchos. No es fácil sacarle plata a los productores y pensé que iba a ser como remar en dulce de leche, pero la verdad es que me sorprendí”.

Por el momento, la colecta no tiene fecha de finalización. “Los móviles están muy destruidos y hay que hacerles el tren delantero, así que tenemos para seguir poniéndole plata. Al respecto, detalló: “Los vehículos son del 2015, están muy usados y en malas condiciones, porque este Gobierno no le presta mucha atención al campo. Cada patrullero tiene de 350 a 400 mil kilómetros. Hacen alrededor de entre 350 y 400 kilómetros por día para recorrer las 220 mil hectáreas que tiene el partido. Por eso, están muy deteriorados los vehículos, como el país en general”, indicó.

COLECTA PARA REPARAR MÓVILES DETERIORADOS

La iniciativa surgió previamente a la presentación del ministro. A partir de que unos 200 productores agropecuarios de Bragado participaron de una colecta para reparar los cuatro patrulleros rurales de la zona de Bragado, ante la falta de respuesta provincial hasta ese momento.

Todo surgió hace poco más de una semana, a partir de una idea de Walter Malfatto, presidente de la Filial FAA Bragado, al ver el mal estado en el que se encontraban los autos.

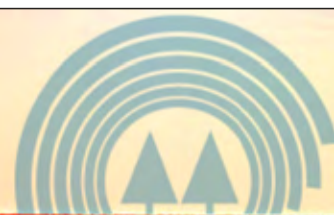

AMANECE 2022
Y FECOFE SE REENCUENTRA
COMO PUENTE DE SENTIDO
COLECTIVO Y SOLIDARIO

POR LAS FILIALES: LA PAMPA

La Pampa: Ante las excesivas lluvias, FAA solicitó declarar en emergencia las zonas afectadas

Federación Agraria Argentina, representada por el director del Distrito 8, Ariel Toselli, participó de la reunión provincial de la mesa de emergencias de La Pampa donde solicitó que se declare la emergencia en las zonas afectadas por las lluvias.

Toselli, explicó: "La Pampa viene recibiendo un acumulativo hídrico muy inusual, las lluvias son copiosas y seguidas causando graves problemas en algunas regiones provinciales con productores muy afectados por esta situación".

Y continuó: "Participé de la reunión de la mesa de emergencia provincial, y por iniciativa de FAA, quedamos que el próximo 5 de enero las zonas afectadas van a ser declaradas

en emergencia. Recorrimos la zona en avión provincial en compañía de funcionarios provinciales para saber la magnitud real del área afectada y los daños, de esa recorrida salió la convocatoria de la reunión de la mesa de urgencia y ahora seguiremos gestionando para apaliarle la situación a los productores afectados".

"La situación es muy compleja en general, ya que los suelos están muy al límite por los excesos hídricos, si sigue lloviendo se van a incrementar superficies comprometidas, con la cosecha a pleno la situación se va tornar difícil de continuar el clima como hasta ahora", concluyó el dirigente federado.





SIENDO ASOCIADO DE FAA **TREOS** TE BRINDA BENEFICIOS EXCLUSIVOS!





HIACE



COROLLA



YARIS



ETIOS

CONFIANZA, SEGURIDAD, EXPERIENCIA.



HILUX

CONTACTO COMERCIAL: FERNANDO MONTAOS
EMAIL: FMONTAOS@TREOS.COM.AR ✉
CELULAR: (011) 15- 4407-2877 📞

FEDERACION AGRARIA ARGENTINA
EMAIL: SOCIOS@FAA.COM.AR TEL: 0341-4463100 INT 308

POR LAS FILIALES: SANTA FE

Santa Fe: FAA participó de una nueva reunión de los bajos submeridionales y el Plan de Gestión 2021-2023

Federación Agraria Argentina, representada por la directora del Distrito 12, Gilda Coria, participó el 17 de diciembre del Plan de Obras Provincia de Santa Fe 2021-2023, dismisión de la Vulnerabilidad Hídrica Región de los BBSS.

Teniendo en cuenta objetivos particulares dentro del territorio de la provincia se ha avanzado en estudios, proyectos y obras consensuadas entre las provincias intervinientes en el CIRHBAS e incorporadas en el Acta Acuerdo firmado por los Gobernadores Omar Perotti, Jorge Capitanich y Gerardo Zamora, en febrero de 2020.

Los Bajos Submeridionales son un sistema de llanura que cubre aprox. 5.500.000 ha que es la totalidad de superficie de los Bajos Submeridionales, de los cuales aproximadamente el 50% corresponde a la Provincia de Santa Fe, alberga numerosos humedales de gran importancia e intensa actividad agrícola-ganadera, es una región de significativa biodiversidad cuyos recursos son altamente frágiles a la degradación por causas antrópicas, el Sistema Arroyo Golondrinas-Calchaquí es el colector natural principal de la red de drenaje de la región, el Sistema Línea Paraná es un colector antrópico que drena gran parte de los escurrimientos provenientes de Provincia de Chaco.

La directora Coria explicó respecto al encuentro: “Desde el Ministerio explicaron que se lleva adelante diferentes acciones con el objetivo de

definir las bases y criterios del ordenamiento ambiental de la Provincia de Santa Fe, en dirección al uso sostenible del territorio y sus bienes comunes”.

Y agregó: “Para ésto, el área trabaja en el desarrollo de planes, programas y la normativa específica, al tiempo que coordina con organismos nacionales, provinciales y jurisdicciones locales a fin de implementar y gestionar las políticas de manera articulada”.

A través del ordenamiento ambiental del territorio, y mediante el trabajo interministerial, institucional y la participación territorial, se busca llevar adelante una planificación específica para el área de los Bajos Submeridionales que permita evitar conflictos ambientales y posibilitar la localización de desarrollos y actividades, garantizando la conservación de este territorio.

También se presentó el programa Regenera Santa Fe, a través del cual se trabaja en base a tres ejes: Incorporación de nuevas áreas naturales protegidas, Inventario Provincial de humedales, Ampliación Parque Nacional Islas de Santa Fe: 10.000 ha.

Por su parte, Coria informó que durante el encuentro se presentó el programa Carnes Santafesinas 2030. “Explicaron líneas de financiamiento a través del BNA y del CFI, sistemas de digitalización de registros y marcas, entre otros. Los destinatarios son productores Ovinos, caprinos, bovinos porcinos y avícolas de la provincia de Santa Fe”, comentó.



Figura N° I. 1. Área del Sistema Bajos Submeridionales. Fuente: MASPMA Provincia de Santa Fe.

Fuente: “Relevamiento estado de obras de infraestructura hídrica -Bajos Submeridionales- Área Provincia de Santa Fe. Informe final. Noviembre 2017.” Instituto Nacional del Agua – Centro Regional Litoral. Gobierno de la Provincia de Santa Fe, Consejo Federal de Inversiones.

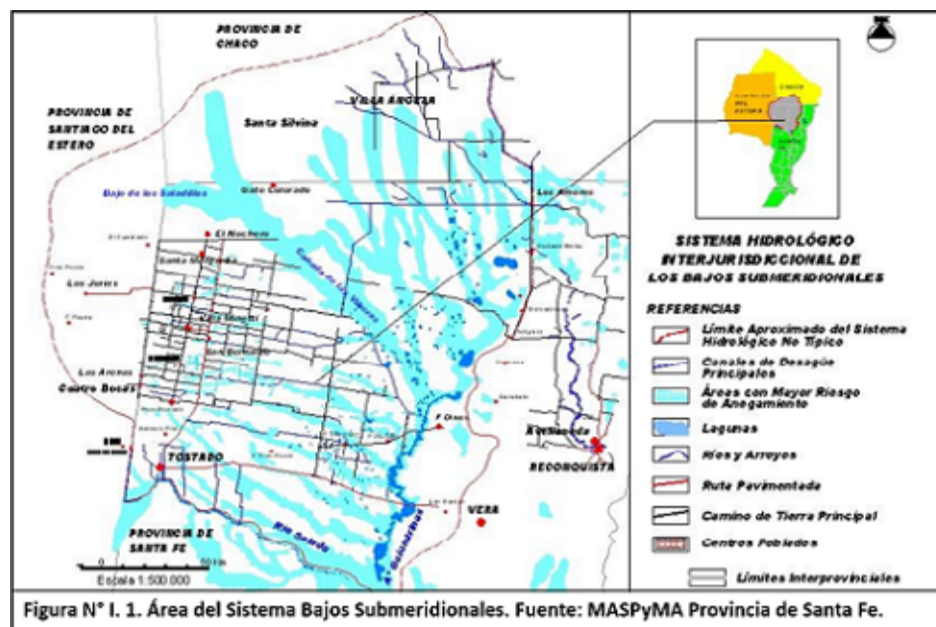

La Melga de 1912

Almacén de frutas, verduras y productos regionales que encontrás en el Mercado del Patio gracias al esfuerzo de miles de agricultores familiares nucleados en la Federación Agraria Argentina.

MERCADO DEL PATIO

Cafferata 729
Locales 15 y 16
Mail: lamelga1912@faa.com.ar

lamelgade1912

POR LAS FILIALES: BUENOS AIRES



Bolívar: temporal de lluvia y viento causó destrozos en ciudad y zonas rurales

El día 21 de diciembre, un temporal de viento y lluvia afectó ayer gravemente el casco urbano de la localidad bonaerense de Bolívar provocando voladuras de techos y daños que se extendieron hacia el sur.

El referente federado de la zona, Eliel Nabaes, informó que “la zona nuestra fue la más afectada con cuantiosas lluvias, ráfagas de viento muy fuertes, a maíces tempranos le hizo mucho daño, al igual que al girasol y en otros lugares el granizo, viento se llevó todo”.

Marcelo Landaburu describió. “En el partido de 25 de Mayo en la localidad Del Valle, el granizo y grandes ráfagas de viento causaron importantes daños materiales y en los cultivos, que al igual que en el Partido de Bolívar, aún no se pueden cuantificar”.

Al finalizar esta edición, los referentes federados todavía están analizando y esperando relevamiento de los daños para iniciar las gestiones correspondientes ante tan terribles daños económicos.



POR LAS FILIALES | CÓRDOBA

La Filial Gigena entregó reconocimiento a alumno egresado

Como ya es costumbre de todos los años al finalizar el ciclo lectivo, la filial entrega un presente reconociendo el esfuerzo al alumno elegido por todos los profesores del establecimiento educativo. Comentó Liliana Altamirano, Presidenta de la Filial Gigena.

Y agregó. Este reconocimiento de nuestra entidad hacía el alumno Facundo Verra está compuesto por un mate, una medalla y un certificado. El acto fue realizado el 10 de diciembre en el SUM del IPEA 226 Héroes de Malvinas de Alcira Gigena y los presentes fueron entregados por el director del IPEA, Gustavo Prado.

Fue un momento muy emotivo, creemos desde nuestra filial que es muy importante apoyar y reconocerle el esfuerzo a las futuras generaciones, que en realidad son el futuro de nuestro país. Finalizo la Federada.





Año 2022

Nuevos cursos de Capacitación a Distancia y Asesoramiento Técnico

- A cargo de profesionales de excelencia
 - Abordando las últimas tecnologías
 - Inicio en el mes de febrero

Proximamente más info en www.fortalecer.com.ar



SUMATE A LA CAMPAÑA

**#Somos
agricultores
familiares
federados**



**FEDERACION
AGRARIA
ARGENTINA**

Desde Federación Agraria Argentina hemos decidido hacer una campaña de comunicación nacional, con el objetivo de visibilizar, dar a conocer y difundir el rol que cumplen los agricultores familiares en todo el país.

Por eso, invitamos a los socios de la entidad a que puedan grabar videos realizando las actividades que habitualmente llevan adelante en sus lugares de origen, para producir, con el fin de poder comunicar en el marco de esta campaña las diferentes actividades de nuestro sector, contadas por sus protagonistas. Los mismos serán publicados en nuestros medios de comunicación y redes sociales.

Muchas gracias por la colaboración

Por ello, le solicitamos a usted que pueda participar de esta campaña grabando un video con las siguientes características:

- **Lugar:** Realizar el video en el lugar que usted realiza la producción y que se pueda visualizar la misma.
- **Filmación:** Hacer la filmación de frente a una distancia de un metro con el teléfono celular en forma horizontal.
- **Presentación:** Al comienzo del video decir su nombre y la entidad afiliada a la que pertenece según corresponda (Filial, CJA, MFA, Cooperativa o Asociación), provincia y localidad. Indicar que tipo de producción realiza y las particularidades de la misma. Sería muy importante que pueda realizar una demostración de cómo realiza su trabajo en la producción y contar detalles del mismo.
- **Duración:** Emplear el tiempo necesario para explicar la producción que se lleva adelante, tratando de ser breves. Desde la entidad editaremos los materiales, así que pueden enviar sus historias contadas en partes, para que sea más simple la captura..

Por favor indíquenos si podemos contar con usted para la realización del mismo al número de

WhatsApp 3415060873

correo electrónico: gremial@faa.com.ar

CAMPAÑA DE COMUNICACION

#Somos agricultores familiares federados



**FEDERACION
AGRARIA
ARGENTINA**

A través de esta campaña, FAA busca visibilizar y dar a conocer el modo de vida y producción de los socios que integran la entidad. “En el marco del Decenio de la Agricultura Familiar Campesina e Indígena (AFCI) y encuadrados en el mensaje que buscamos transmitir desde que se fundó nuestra entidad, en 1912, cuando los pequeños productores buscaron dar a conocer sus problemáticas y también demostrar las ganas que tenían de ser agricultores, es que decidimos comenzar esta campaña. Queremos que se conozca cómo producimos, qué hacemos, con qué recursos y de qué manera. Porque siempre decimos, somos productores y eso nos define; es nuestro modo de vida, nuestra cultura, lo que sabemos hacer porque lo recibimos de nuestros antepasados y queremos poder volcarlo hacia las próximas generaciones. Para eso se necesitan políticas públicas específicas que nos contengan, que contemplen nuestras diferencias y nos den oportunidades”, dijo el presidente de FAA, Carlos Achetoni.

En este tiempo se difundirán videos bajo el #SomosAgricultoresFamiliares. “Para la elaboración de los videos, les hemos pedido a los productores federados que muestren sus emprendimientos, por lo que la impronta de cada historia es diferente. Esa diversidad es la que existe en todo lo que hacemos, es el foco de nuestra riqueza y una de las características que forjó la historia de nuestra entidad”, concluyó Achetoni.

MATERIALES ANTERIORES DE LA CAMPAÑA

1° video de la serie -Sergio Chiramberro:

<https://www.youtube.com/watch?v=ghNeAo4IyoE>



2° video de la serie - Carlos Camargo:

https://youtu.be/cFrDvWmp_m8

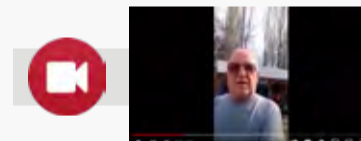

3° video de la serie - Dante Díaz y Mayra Centeno:

<https://youtu.be/bzsoZUxT450>



4° video de la serie - Daniela Ferreto:

<https://www.youtube.com/watch?v=BmOu9fx7baY>

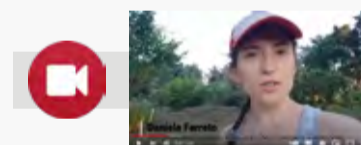

5° video de la serie - José Romero:

<https://youtu.be/zal3m0d-wbA>



6° video de la serie - Roberto Cattivelli:

<https://youtu.be/s7zq7HSr8Zw>

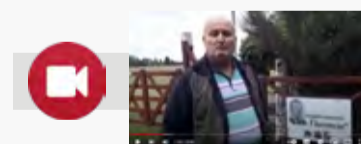

7° video de la serie - María Isabel Silva:

<https://www.youtube.com/watch?v=LYNnphUW6ng>

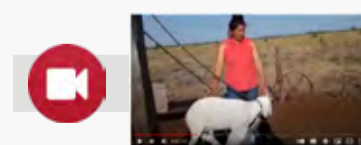

8° video de la serie - Luis Barrojo y Mario Montero:

<https://youtu.be/V20rsSUAaZI>



NOVENA PIEZA

RICARDO Y DAMIÁN BARRACO

PRODUCTORES GANADEROS - SERRANO / CÓRDOBA

“Manejamos 66 ha y la carga animal máxima que hemos tenido en el campo ha sido de trescientos cincuenta animales. Es una vida muy sacrificada, pero llena de satisfacciones”

Explica Ricardo en el video: “Con mis hijos, Damián y Diego trabajamos con los terneros y hacemos las guacheras. Todos los terneros que van saliendo de las vacas del tambo los vamos criando con sus madres y todo en forma natural. Toda la vida hemos venido haciendo esta actividad. Nos da muy buen resultado”.

Luego, Damián, relata en off los distintos momentos de la producción que llevan adelante: “La guachera se empieza cerrando, los terneros están tan acostumbrados que ya entran solos en los potreros. Solamente hay que ir abriéndoles las puertas, y se van apartando solos. Tarda más apartar que hacer mamar. Hacer mamar 70 terneros representa unos 15 minutos, tardamos más en ir encerrándolos. Tenemos terneros grandes también, que maman a la vaca, comen verdín por la sequía, un poco de rollo. A cuarenta terneros le doy una lata de ración y están redondos. Ganás mucho más peso por kilo de pasto comido que estando en una estaca. El animal no sufre, se acostumbra al clima. Es un guacho que después tanto va para novillo y se reparte. Las mejores se dejan para ser madres, las que no se venden en la invernada, y otras que se van descartando y vendiendo. La vaquillona que criamos antes a los años vuelve para nuevamente entrar en la guachera. Tenemos cruza, hijos de Lando con Pampa Colorado negro, como los toros, de la propia cabaña. Las vacas dan cría con un promedio de tres terneros por vaca. Es el mismo sistema que se hace en el tambo”.

Luego agrega: “Durante la mañana y la tarde se le da el pasto como si fuera el tambo, con la única diferencia que se maman los terneros. Es una práctica que casi se está perdiendo, que se llama hacer la guachera con amas. Ese nombre proviene antiguamente de las amas de llaves, que criaban los hijos de los demás. Esto es así, le sacamos los terneros del tambo y se los ponemos a otras vacas en otro sector, dependiendo la ubre que tienen, que uno ya conoce, va la cantidad de ternero por vaca. Llegan a criar tres a cuatro terneros. Con este sistema se ahorra mucho tiempo y personal, pero hay que hacer de vaqueano. Las vacas solas van llamando a los terneros a los corrales. Cuando hay alguno que le erra a la vaca, ésta misma lo corrige y lo mandan a vaca que corresponde. Cada ternero tiene su vaca todos los días. Sería muy bueno que haya centros de formación para estas prácticas que se van perdiendo. Terciarios que se dediquen a enseñar estas cosas. Nuestra tarea es tener todos los oficios en uno solo, como antes, cocinar, alambrar”.



Y finaliza Damián: “Manejamos actualmente sesenta y seis hectáreas y la carga animal máxima que hemos tenido en el campo ha sido de trescientos cincuenta animales. Tenemos alfalfa y algo de pastura porque la sequía que vino ha sido muy grande. Todos los callejones están diseñados y construidos por nosotros. Como se hacía antes, en el campo hacemos todo, con mi papá, mi hermano, mi cuñado y cuñada. Desde el dulce para el desayuno hasta carnear, se trabaja la tierra, se siembra, equipo de trillar para hacer lo nuestro y de algún vecino. Es una vida muy sacrificada, pero llena de satisfacciones”.

A continuación el video:

<https://www.youtube.com/watch?v=AXgDvjr3qvQ;>

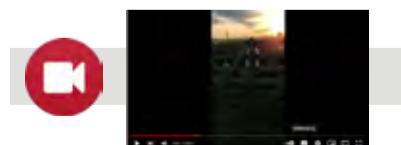

DÉCIMA PIEZA

TAMARA TAPIA

PRODUCTORA HORTICOLA – COLONIA FRUTIHORTICOLA | LA RIOJA

“Cortamos y empacamos melones y sandías para despachar nuestros productos a la mesa de los consumidores”

En la 10° pieza de la campaña “Somos Agricultores Familiares Federados” desde Federación Agraria Argentina se narra el caso de Tamara Tapia, productora de la colonia Frutihortícola de La Rioja, del Distrito 13 de FAA:

Dice Tamara: “Pertenezco al Distrito 13 de Federación Agraria Argentina y soy presidenta del Centro Juvenil Agrario Caudillos Riojanos, y somos agricultores familiares que nos dedicamos al cultivo de melones y sandías. La tarea a la que nos abocamos luego de cortar los melones en la chacra, es empacar los productos para poder mandar a Buenos Aires. El trabajo que hacemos requiere mucho esfuerzo para mandar nuestros productos a la mesa de todos los consumidores. Hacemos la selección y el embalaje para poder enviar los melones y las sandías”.

A continuación el video:

<https://www.youtube.com/watch?v=mTwRT0bR7yA;>



UNDÉCIMA PIEZA

MARISA BOSCHETTI

PRODUCTORA TAMBERA - ALICIA | CÓRDOBA

“Seguimos en este espacio de producción porque queremos un país con posibilidades para todos”.

En la 11° pieza de la campaña “Somos Agricultores Familiares Federados” contamos el caso de Marisa Boschetti, de Alicia, provincia de Córdoba:

Marisa explica en el video: “Soy pequeña productora tampera del este de Córdoba y la producción la llevamos adelante junto a mi marido y mis hijos, con la ayuda de un matrimonio que trabaja con nosotros hace tiempo. Es una colaboración colectiva familiar para atender las necesidades de las tareas. Además, tenemos un pequeño emprendimiento de gallinas ponedoras libres, proyecto que nació para que mi hijo mayor tenga su propia producción para estimular su arraigo en el campo. También tenemos una huerta que la vamos haciendo de a a poco para consumo propio”.

Y agrega: “Además, criamos ovejas, corderos para consumo familiar y los chicos que trabajan en la parte del servicio del picado. También elaboramos en una pequeña planta de balanceado el alimento para las vacas, gallinas, terneros, con todo el proceso desde la molienda y mezclado. La jornada laboral de los productores tamperos comienza muy temprano y culmina con la puesta del sol. Con mucho esfuerzo y satisfacción se lleva adelante. La agricultura familiar es ayudarnos unos a otros y tratar que nuestros hijos se queden vinculados a proyectos de producción dentro de nuestra zona rural y nuestros campos”.

Finalmente, concluye: “La producción tampera familiar, a pesar de ser muy sacrificada, tiene momentos de mucha satisfacción. Llevar el legado que nos dejaron nuestros padres, y que nosotros intentamos provocar en nuestros hijos, para que trascienda de generación en generación, es el desafío más grande que hoy tenemos. Seguimos en éste espacio de producción porque queremos un país con posibilidades para todos”.

A continuación el video:

<https://www.youtube.com/watch?v=h8Dda92SCww;>



LA REGISTRACIÓN DE LOS TRABAJADORES RURALES ES OBLIGATORIA SEGÚN LO ESTABLECE LA **LEY 25.191**



Teléfono de
Consultas y Denuncias
0800 777 7366

DERECHOS Y OBLIGACIONES
PARA EL CAMPO
QUE HACEMOS TODOS



Roberto Buser y Orlando Marino son los nuevos Presidente y Vicepresidente del Renatre

El Registro Nacional de Trabajadores Rurales y Empleadores (Renatre) designó nuevas autoridades para su directorio. En este sentido, nombró a Roberto Buser, representante de Coninagro y Orlando Marino, representante de FAA, como presidente y vicepresidente del RENATRE. Según informó la entidad, cada año se alterna la presidencia entre el sector de los empleadores y los trabajadores.

“Este año entrante me toca asumir un trabajo que no es nada sencillo, aún con la amenaza de la pandemia por el Covid-19. Nuestro trabajo será el de seguir en la registro de trabajadores y empleadores en el sector rural, y todo esto sería imposible sin el trabajo conjunto de las dos partes que integramos el directorio. Quiero agradecer a todos los que trabajan en el campo, que nunca pararon ni van a parar de trabajar. Somos el motor gracias a nuestros trabajadores, que llevan adelante a esta Argentina, para que pueda comer y progresar. Y nuestro esfuerzo será en

ese camino, defendiendo ese trabajo, por lo que daremos continuidad al camino marcado durante este año”, destacó Buser.

Asimismo, formarán parte del directorio Orlando Marino como vicepresidente, en representación de la Federación Agraria Argentina (FAA), José Liguén como tesorero y Carolina Llanos como secretaria, ambos en representación de la Unión Argentina de Trabajadores Rurales y Estibadores (Uatre). En tanto, serán directores Adrián Luna Vázquez, en suplencia de Marcos Williams Prim de Confederaciones Rurales Argentina (CRA), Abel Guerrieri de la Sociedad Rural Argentina (SRA) y por la Uatre, José Voytenco, y Jerónimo Pérez.

En este contexto, Voytenco, titular saliente del organismo y secretario general de Uatre realizó un balance de su gestión: “A pesar de continuar en pandemia, hemos avanzado en el registro de los trabajadores rurales y empleadores de todo el país, pero sabe-

mos que queda mucho por hacer y que aún hay mucho trabajo no registrado en el campo argentino”.

Según destacó el presidente del gremio, la fiscalización es una de las acciones más importantes para la entidad. “Buscamos desarrollar acciones en el campo, por lo que se adquirieron nuevos vehículos para facilitar el trabajo en territorio con las dificultades que implican los accesos a los establecimientos rurales con el fin de que no haya trabajadores sin registrar. En este sentido, realizamos un trabajo mancomunado con el Comité Ejecutivo de Lucha en contra de la trata y explotación de personas, el Ministerio de Trabajo de la Nación, los distintos ministerios de trabajo provinciales y la Uatre; buscando la erradicación del trabajo infantil, el trabajo adolescente no protegido, y de la explotación laboral, para lo cual el Registro, en este último caso, otorgó más 500 prestaciones a trabajadores detectados en esta situación”, concluyó.

MUJERES FEDERADAS

Ver para reconocer a las mujeres agricultoras familiares es clave para avanzar hacia un futuro de igualdad y desarrollo (*)

“Un mundo en el que prosperen sistemas alimentarios y agrícolas diversos, saludables y sostenibles, en el que comunidades rurales y urbanas resilientes disfruten de una alta calidad de vida con dignidad y equidad y sin hambre ni pobreza. La agricultura familiar es esencial para hacer realidad esta visión” (Declaración de visión del Decenio para la Agricultura Familiar. FAO).

El 20 de diciembre de 2017, la Asamblea General de la ONU a través de la resolución 72/239 declaró 2019-2028 como el Decenio de la Agricultura familiar, que se lanzó en agosto de 2019. Entre los objetivos de esta iniciativa se buscaba dar mayor visibilidad a un sector muy relevante, ya que representa a alrededor del 90% de las explotaciones de todo el mundo y produce el 80% de los alimentos del planeta, según datos de la ONU. Para lograrlo, se elaboró un [Plan de acción](#) que señala algunas iniciativas colectivas que pueden implementarse en esos años, para fortalecer a este colectivo, considerando su heterogeneidad y complejidad. De acuerdo a la FAO, la década “busca crear un entorno propicio que fortalezca la posición del rubro y maximice sus contribuciones a la alimentación y la nutrición a nivel global, así como a un futuro saludable, resiliente y sostenible”.

Este plan establece siete pilares de trabajo (entre los cuales el 3° es “promover la equidad de género en la agricultura familiar y el papel de liderazgo de las mujeres rurales”) para alcanzar estos objetivos que pretenden fomentar el desarrollo de la agricultura familiar (AF), en la que trabajan más de 60 millones de hombres y mujeres de la región, pese a que esté en sus manos sólo el 23% de las tierras agrícolas.

Introducir este artículo con estas cifras no es casual. Se trata de datos que no son muy conocidos (o re-conocidos), aún en los ámbitos especializados vinculados al sector agropecuario. Muchas veces se piensa en la agricultura familiar únicamente como un sector de subsistencia, desde una perspectiva asistencialista. Probablemente esto sea así como consecuencia del enfoque con el que el Estado ha abordado a estos productores. Sin embargo, el Decenio nos invita a revisar esos prejuicios y a visualizar y distinguir el amplio abanico de productores y productoras que engloba esta categoría.

En este día, además, como miembro de la Red de Mujeres Rurales, considero fundamental que pensemos en el rol que las mujeres cumplen en estas explotaciones. Como ha sucedido siempre, nuestro colectivo ha sido invisibilizado a lo largo de los años. Sus tareas generalmente no han sido reconocidas fuera de sus ámbitos (porque las familias saben perfectamente qué rol cumplen las mujeres en cada uno de los campos, al desarro-

llar las actividades), y es tiempo de revisar esa situación.

En este sentido, cabe pensar: si la agricultura familiar debe trabajar para hacerse notar en este decenio... ¿qué debería hacerse desde el lugar de las mujeres de la AF, que son invisibilizadas en ese entorno? Si bien se trata de alrededor de la mitad de la mano de obra agrícola, aún hay un largo camino por recorrer para lograr la igualdad de género, en todos los ámbitos y más todavía dentro del sector agropecuario, en la agricultura familiar.

Sin dudas, AF tiene un enorme potencial para colaborar con el cumplimiento de la Agenda 2030, planteada en ODS como pueden ser en la erradicación del hambre y de la pobreza, la reducción de desigualdades, el acceso al agua limpia, el cuidado del ambiente a través del uso de energía no contaminante y de la salud y bienestar, así como también con el logro de la igualdad de género. Los y las productoras familiares trabajan generalmente en los mismos campos en los que viven. Llevan adelante su producción de manera sostenible, respetando el medio ambiente, llevando adelante prácticas milenarias muchas veces, y hasta en algunos casos podemos ver que producen con métodos y sistemas que en otros entornos cayeron en desuso. Y esto lo hacen porque la producción no para ellos y ellas solo un problema económico, sino que se trata de su modo de vida, de su tradición, de su cultura... en síntesis, de lo que son como personas.

Desde esa perspectiva, las personas y las organizaciones nacionales e internacionales que debemos profundizar las estrategias para que toda la sociedad pueda ver y reconocer la labor de los y las agricultores familiares. Desde Federación Agraria Argentina hemos realizado la campaña [#SomosAgricultoresFamiliares](#) federados, con una serie de videos en los que, a través de la palabra y las imágenes tomadas por ellos mismos, damos a conocer esa tarea. Y junto a COPROFAM trabajamos incansablemente en la búsqueda de experiencias exitosas que nos permitan contar cómo estos productores pueden desarrollarse con el apoyo de políticas adecuadas. Porque estamos convencidos de que mostrar lo que hacen, cómo lo hacen, en qué entorno y entre quiénes, nos permitirá destruir los mitos y prejuicios, desarmar

las imágenes que hay hasta el momento y empezar a valorar el enorme rol que están llamados y llamadas a cumplir. En especial, las mujeres, que hasta ahora han sido piezas claves y silenciosas, aportando al desarrollo de sus emprendimientos, de sus familias y sus comunidades, sosteniendo prácticas ancestrales, resguardando la soberanía alimentaria y la biodiversidad. Y estas actividades con las que generan ingresos, las realizan sosteniendo las tareas de cuidado y responsabilidades de sus hogares, no remuneradas.

Esta multiplicidad de labores se vio profundizada por la incidencia del Covid-19, que impactó de lleno en todos los hogares y en especial el de las productoras, que han tenido que continuar con sus tareas productivas, sosteniendo a sus hijas e hijos y llevando adelante las labores domésticas, sufriendo además los embates económicos que produjo la pandemia en nuestro país. La brecha de género se ha profundizado en todos los sectores y debemos luchar para ir cerrándola.

En este sentido, abrir las tranqueras y dar a conocer el modo en el que las agricultoras familiares producen los alimentos que llegan a cada mesa, cuidando el suelo y el ambiente, amando la tierra, es el gran paso que estamos empezando a dar. Amparadas por la propuesta del Decenio, hay que trabajar para seguir ganando derechos, consolidando lo que ya se tiene para avanzar hacia un futuro de más y mejor igualdad, con oportunidades de desarrollo e integración real, que permita que mujeres y jóvenes puedan alcanzar sus objetivos, viviendo y produciendo en sus lugares de origen, haciendo lo que aman, con posibilidades plenas, por el bien de toda la Argentina.

Estamos transitando un camino que no tiene vuelta atrás, en el que estar juntas, conectadas en red, informadas, mostrando la heterogeneidad de lo que hacemos para que el mundo lo conozca, son claves para seguir avanzando hacia el futuro con el que todas soñamos, donde ya no se tenga que hablar de igualdad, porque esa igualdad ya sea una realidad.

(*) Artículo de opinión escrito para la Red de Mujeres Rurales de Argentina por Vanina Fujiwara, consultora de Comunicación de Federación Agraria Argentina, corresponsal de COPROFAM en el país y periodista agropecuaria.

MUJERES FEDERADAS

PILAR 1: Crear un entorno político propicio para fortalecer la agricultura familiar

PILAR 2: Apoyar a los jóvenes y asegurar la sostenibilidad generacional de la agricultura familiar

PILAR 3: Promover la equidad de género en la agricultura familiar y el papel de liderazgo de las mujeres rurales

PILAR 4: Fortalecer las organizaciones de los agricultores familiares y su capacidad para generar conocimiento, representar a sus miembros y prestar servicios inclusivos en el continuo urbano-rural

PILAR 5: Mejorar la inclusión socioeconómica, la resiliencia y el bienestar de los agricultores familiares y los hogares y comunidades rurales

PILAR 6: Promover la sostenibilidad de la agricultura familiar para conseguir sistemas alimentarios resilientes al cambio climático

PILAR 7: Fortalecer la multidimensionalidad de la agricultura familiar para lograr innovaciones sociales que contribuyan al desarrollo territorial y a sistemas alimentarios que salvaguarden la biodiversidad, el medio ambiente y la cultura

Activar
relación

El papel fundamental de la mujer para lograr un desarrollo sostenible se explica en la Agenda 2030, que incluye metas de género en casi todos los ODS. Al trabajar en este pilar, los países promueven enfoques integrados conducentes a la consecución del ODS 5, (igualdad de género), el ODS 1 (erradicación de la pobreza, con un objetivo dedicado al acceso de las mujeres a la tierra y otros recursos productivos), el ODS 2 (Hambre Cero, con un objetivo específico sobre el aumento de la productividad e ingresos de las mujeres rurales, que da lugar a numerosos efectos beneficiosos en materia de reducción del hambre y la desnutrición), el ODS 10 (ausencia de desigualdades) y el ODS 16 (reducir los conflictos y la inestabilidad). El hecho de abordar la brecha de género en el acceso a los servicios y recursos en las zonas rurales también mejorará los desempeños en cuestión de sanidad (ODS 3), educación (ODS 4), agua y saneamiento (ODS 6) y energía limpia y asequible (ODS 7). El fortalecimiento de las organizaciones de mujeres rurales y de su repercusión en la vida pública mostrará todo su potencial para la seguridad alimentaria, la resiliencia y el bienestar, como actores clave en la evolución transformadora hacia sistemas alimentarios inclusivos y resilientes al cambio climático más sostenibles (contribuyendo así a los ODS 11, 12, 13, 14, 15).



MUJERES FEDERADAS

FAA participó del CSW66 - ONU MUJERES

Marta Aicardi, Secretaria de Igualdad de Género, Oportunidades y Derechos Humanos participó del CSW66 – ONU MUJERES,

Durante el encuentro de modalidad virtual, se hizo hincapié en la igualdad de género y el empoderamiento de todas las mujeres y niñas en el contexto de las políticas y programas de cambio climático, medio ambiente y reducción del riesgo de desastres.

Para ello se explicó una serie de lineamientos de la autonomía de las mujeres y la igualdad de género en el centro de la acción climática en América Latina y el Caribe:

- II. Nudos estructurales de la desigualdad de género y el cambio climático
- III. Género en el marco normativo internacional sobre cambio climático
- IV. Avances regionales en materia de género y cambio climático
- V. Áreas prioritarias para la acción regional
- VI. Aportes desde la región al ámbito global

II. Nudos estructurales desigualdad

- Impactos desiguales del cambio climático vinculados a la desigualdad socioeconómica y a la persistencia de la pobreza en el marco de un crecimiento que es excluyente e insostenible
- Efectos del cambio climático pueden profundizar las desigualdades de género ya existentes
- El trabajo doméstico y de cuidado se intensifica en las crisis ambientales y desastres

II. Nudos estructurales desigualdad

- Estructuras institucionales de toma de decisiones en el ámbito del cambio climático demuestran el limitado acceso de las mujeres al ejercicio del poder y a los procesos de decisión.
- Patrones culturales patriarcales tienden a excluir e ignorar los conocimientos de las mujeres, especialmente de las mujeres rurales, indígenas y afrodescendientes

III. Marco normativo internacional

- Género en el sector Ambiental- CNUMAD, AMUMAS
- Cuarta Conferencia Mundial sobre la Mujer – punto K
- La CMNUCC se crea sin mención a la igualdad de género /2008 cambio de paradigma
- Al 2021 CMNUCC cuenta con 87 mandatos
- Seis decisiones puntos de inflexión: - Cancún- REDD+ mitigación - Creación Fondo Verde del Clima



ma - Doha- Género ítem permanente Agenda COP - Programa de Trabajo de Lima sobre el Género - Principio rector en el Acuerdo de París - Los dos PAG

IV. Avances regionales

- Consenso de Brasilia, 2010
- Estrategia de Montevideo y el Compromiso de Santiago
- Acuerdo de Escazú • Esfuerzos nacionales PAGcc
- Contribuciones Nacionales Determinadas (NDC)
- Planes nacionales de igualdad
- Centroamérica Estrategia Regional de Cambio Climático
- Modalidades de Acción Acelerada para los Pequeños Estados Insulares en Desarrollo (Trayectoria de Samoa)

Defensoras ambientales

- LAC es la región donde mayor peligro en el mundo corren las personas que defienden el medio ambiente y los derechos humanos.
- De acuerdo con Global Witness, en 2020 fueron asesinadas 227 personas defensoras de la tierra y el medioambiente
- El último año, el más peligroso del que se tiene registro, con un promedio de más de 4 asesinatos cada semana. A esto se agrega el hecho de que 226 de los 227 asesinatos tuvieron lugar en países del Sur Global, y más del 70% de los asesinatos en América Latina

Áreas Prioritarias para la acción regional

- A. Coherencia entre marcos normativos internacionales, regionales y nacionales
- B. Fortalecimiento y desarrollo de capacidades
- C. Representación y participación paritaria
- D. Producción de conocimientos, datos y estadísticas
- E. Flujos financieros

MARCO NORMATIVO

- Análisis coherencia tanto a nivel internacional y regional - informar y delimitar de manera estratégica las acciones en la región
- Revisar y renovar los planes nacionales de igualdad -reflejen e implementen los mandatos nivel internacional, regional y nacional - Analizar a profundidad los mandatos y los dos PAG CMNUCC - Estudiar PAGs género del CBD, la CCNULD y otros AMUMAS - Conocer y adecuar las acciones y compromisos- Foro Generación Igualdad - Estudiar el más reciente NDC
- Armonizar los marcos normativos nacionales relacionados con el cambio climático con los mandatos sobre género

ACCIONES

Elaborar un calendario con las fechas y plazos de los reportes país y establecer mecanismos institucionales para fortalecer la participación de los MAM en la elaboración de estos documentos

- Diseñar una estrategia de incidencia con el fin de que las necesidades y prioridades identificadas en la agenda regional se vean reflejadas en los espacios de toma de decisión a nivel internacional
- Los próximos dos años son de vital importancia pues iniciará el proceso para identificar el impacto del segundo PAG y de definir el tercer PAG de la CMNUCC
- Dotar a los MAM con los recursos humanos y financieros adecuados

DEFENSORAS AMBIENTALES

Nacional y sub- nacional

- Promover la garantía de la protección de los derechos de las mujeres defensoras de derechos humanos, en particular las que se dedican a cuestiones relacionadas con el medio ambiente, la tierra y los recursos naturales; y combatir la impunidad adoptando medidas para que se investiguen las violaciones o los abusos y se haga rendir cuentas a los responsables

DESARROLLO DE CAPACIDADES

- La transición a un estilo de desarrollo que busca un equilibrio con el planeta en un mundo más justo, requiere de nuevos saber, abordajes teóricos y metodológicos
- La generación de conocimientos especializados (urbanismo, manejo integrado de bosques, energía y reducción de emisiones) es imperativo
- Se requiere de procesos de capacitación “hechos a

la media” y que respondan a las necesidades específicas del sector

ACCIONES:

- Invertir en el desarrollo de módulos de capacitación específicos para los diferentes sectores
- Promover que el personal del MAM y grupos de mujeres perfeccionen sus conocimientos sobre género y cambio climático
- Contar con una lista de expertos(as) de género y diversos temas asociados con el cambio climático, para los MAM de la región
- Incentivar la investigación y la formación académica en asociación con universidades y centros de pensamiento y promover diplomados con diversos énfasis y para distintos sectores (p.e. forestal, marítimo-costero, agrícola, energía)

REPRESENTACIÓN Y PARTICIPACIÓN

ACCIONES:

Internacional

- Designar Punto Focal de Género Nacional sobre Cambio Climático ante la CMNUCC
- Solicitar al ente del Estado que tiene la representación de país ante la CMNUCC para que el MAM y grupos de mujeres de diversos grupos (feministas, indígenas, afrodescendientes, rurales y urbanas, entre otros) sean incluidas en la delegación oficial
- Aplicar a fondos de viaje para mujeres delegadas
- La posición país contemple los impactos y necesidades diferenciados de mujeres y hombres indígenas y afrodescendientes

Regional, nacional y sub- nacional

- Establecer una red de PFGCC a nivel subnacional facilitada por el PFNGCC
- Facilitar la participación de mujeres, en toda su diversidad, en los espacios de toma de decisión asociados al cambio climático
- Crear grupos de estudio sobre género y cambio climático en temas como: energías renovables, manejo de paisaje, consumo y reducción de emisiones, corresponsabilidad social de los cuidados, entre otros.
- Desarrollar proyectos específicos innovadores y transformadores diseñados por y para las mujeres de género y cambio climático que incidan en la reducción de las brechas de género y promuevan la autonomía de las mujeres en su diversidad.

CONOCIMIENTOS, INVESTIGACIONES, DATOS:

- Retos generación, disponibilidad, estadísticas de género en el sector ambiental - Una falta de conciencia del valor de los datos desglosados por sexo - Sistemas no están diseñados para capturar las complejidades de las interacciones socioeconómicas y ambientales en los territorios - Datos de calidad - No se utilizan y su disseminación es limitada
- Indicadores ambientales no son incluidos en los principales índices globales de género
- Datos con relación a género y el cambio climático es mucho más amplia y va más allá de la tenencia de la tierra - Acceso, uso y control a recursos naturales y la biodiversidad - Participación de las mujeres en los órganos y comités de gestión relacionados con el ambiente - Acceso a energía - Impactos diferenciados de los desastres (impactos indirectos del cambio climático, impacto personas con discapacidades o LGBT)
- Crear asociaciones con think tanks, ONG y la academia para: - Identificar y abordar las brechas de conocimiento en el nexo género y cambio climático - Fortalecer la base de evidencia y la comprensión de los impactos diferenciados del cambio climático - Empezar investigaciones sobre las conexiones entre género y factores ambientales (emisiones de GEI, degradación de la tierra, pérdida de biodiversidad)
- Coadyuvar la producción de datos de calidad (crowdsourcing y big data)
- Recopilar el sexo y variables asociadas a la interseccionalidad e interculturalidad en las fuentes de datos administrativos relacionadas con el ambiente
- Uso de datos para informar las políticas, estrategias, medidas y acciones con perspectiva de género contra el cambio climático
- Aprovechar el trabajo del Grupo de Coordinación Estadística para la Agenda 2030 en América Latina y el Caribe para identificar las necesidades de generación de datos, estadísticas e indicadores para el monitoreo de los ODS a nivel regional
- Aprovechar los espacios de diálogo y de acuerdos regionales como el ámbito de la Conferencia Estadística de las Américas (CEA) para identificar y promover prácticas promisorias para avanzar en una agenda de fortalecimiento estadístico para la producción de indicadores
- Fomentar el desarrollo de estudios género sensibles sobre movilidad humana y cambio climático en la región
- Propiciar el desarrollo de un sistema de moni-

reo y evaluación regional para darle seguimiento a los avances e impactos de las consideraciones de género bajo las NDCs

FINANCIAMIENTO

- Todos los mecanismos de financiamiento asociados con el cambio climático tienen mandatos en forma de políticas o planes de acción de género
- El financiamiento para la adaptación al cambio climático, constituye una oportunidad para promover los derechos humanos y la igualdad de género (La Iniciativa del Canje de Deuda para la Adaptación Climática- SIDS)
- La arquitectura del financiamiento climático no ha sido diseñada para que participen pequeñas organizaciones de base. Fondos canalizan los recursos a través de “agencias implementadoras”
- Oportunidad -transición a una recuperación transformadora con igualdad y sostenibilidad.

ACCIONES:

- Garantizar que la labor de la recuperación y la reconstrucción post COVID 19 se centre en fomentar la resiliencia:
- Gestionar ante los bancos de desarrollo para que desempeñen un papel clave en la labor de recuperación aumentando la capitalización y flexibilización de criterios de concesión de préstamos
- Vincular la economía verde con programas de empleo de emergencia que promuevan la restauración de los ecosistemas y estimulen el uso de SBN
- Desarrollar y apoyar la implementación de criterios de igualdad de género en políticas e iniciativas relacionadas con la transición verde
- Priorizar la inversión en la economía del cuidado, reconociéndola como un sector dinámico
- Promoción de la resiliencia mediante iniciativas como el Fondo de Resiliencia del Caribe, con el objetivo de atraer financiamiento a gran escala y de bajo costo
- Promover desarrollar un conjunto de mecanismos de financiamiento complementarios
- Comprender el entretrejo financiero asociado al cambio climático a nivel nacional
- Definir procedimientos que garanticen la operacionalización de mandatos de los Fondos para la formulación de proyectos o iniciativas género-responsivas
- Garantizar un acceso directo a recursos financieros a las organizaciones y grupos de mujeres



Alfalfa Monarca



Trébol rojo/blanco



Lotus



Avena



Ray grass



Pasto ovilla



Agropiro

L
e
g
u
m
i
n
o
s
a
s



Alfalfa Victoria



Melilotus



Vicia



Centeno



G
r
a
m
í
n
e
a
s



Festuca



Cebadilla



Cebada

C.P. Danisa Mosca 0341-4463100, (Oficina Rosario) - dmosca@faa.com.ar
Ing. Domingo Irigaray 02396-15623448, (Oeste y Sudeste Bs. As.) - dirigaray@faa.com.ar
Ing. J. C. Perezutti 0341-153203754, (Córdoba y Entre Ríos) - juancarlosperezutti@faa.com.ar
Ing. Fernando Ferreyra 02302-15419724, (La Pampa) - fwferreyra@faa.com.ar
Ing. Diego Bogarín 3400-15511107, (Norte Bs. As. y Santa Fe) - dbogarín@faa.com.ar



BOLSA DE COMERCIO
DE ROSARIO

Muvin avanza y digitaliza la logística del Agro

Más de 23 mil transportistas, 25 millones de Tn y 32 clientes activos de la cadena están digitalizando la logística agroindustrial

La herramienta digital de la BCR sigue desarrollando soluciones para distintos verticales y para todos los actores, logrando picos de adopción del 60% en las Terminales de Bunge, Viterra y Profertil. Durante las próximas semanas comenzarán las pruebas en otro importante Exportador.

La digitalización de la logística agroindustrial llegó para quedarse. Lo que hace unos años parecía una utopía a la hora de pensar en eficientizar la compleja red de carga, transporte y distribución de productos agroindustriales, hoy es una realidad. Casi la totalidad de los transportistas ya ha usado alguna de las plataformas disponibles y en este cambio de época, Muvin, de la Bolsa de Comercio de Rosario (BCR), se ha instalado como una herramienta indispensable, elegida por los usuarios debido a su simpleza, su agilidad y la eficiencia que aporta a todos los actores de la cadena.

A un año de su lanzamiento, **más de 23.500 choferes** utilizaron el **Módulo Puertos de Muvin** que les permite elegir una banda horaria (turno) para ir a descargar la mercadería a la terminal. De esta manera, pueden planificar su trabajo, ahorrar tiempo y tener un canal de comunicación directa con los puertos. Algunos transportistas han llegado a tomar más de 50 turnos desde que está en funcionamiento la solución.

El Módulo Puertos de Muvin se encuentra operativo en cuatro terminales de las empresas Bunge, Viterra y Profertil con más de **65 mil turnos** de descarga sacados durante 2021 y una adopción promedio del 41% en las Terminales donde operó, se consolida como una solución simple, ágil y útil. Para la próxima cosecha gruesa, Muvin estará operando en **siete terminales portuarias** más la octava en pleno proceso de pruebas e implementación.

“A partir de la implementación de Muvin logramos el amesetamiento de los picos de ingreso, ganamos orden en la llegada y el acceso de los camiones, podemos distribuirlos por días y horarios según nuestra capacidad de despacho, y eso, en cuanto a la eficiencia, es clave”, manifestó Mario Mario Suffriti, Gerente Comercial de **Profertil**. Por otro lado, “el cliente está más cómodo, puede administrar su tiempo y mejora la vida del camionero”, agregó. Según contó, los transportistas están “muy satisfechos” con la herramienta: “Nos dicen que es muy simple para poder obtener el turno, muy fácil para designar una terminal y muy dinámico para poder llegar, es decir, todas las ventajas posibles”, detalló.

Para Profertil, otro de los puntos a favor de Muvin es la interacción con el transportista. “La posibilidad de tener la ubicación del chofer en tiempo real, de comunicarnos por WhatsApp para saber si va a llegar a cargar o no y no tener que esperar en vano un camión, es fundamental”, se-



ñaló Suffriti. Son muchas las personas que se requieren para la carga de fertilizante en las plantas, por eso, “más allá de lo económico, el mejoramiento en la eficiencia y las condiciones de trabajo de nuestro personal es primordial”, remarcó.

Durante todo el año diferentes acopiadores y corredores asignaron **más de 100 mil cupos** dentro de la Plataforma, haciendo más eficiente la gestión operativa del cupeo, el seguimiento en tiempo real y sobre todo permite incrementar el cumplimiento de los cupos asignados. En las próximas semanas se lanzará la **solución para cupear las carátulas del MATBA-ROFEX**, que fue desarrollada en conjunto con el mercado y maximiza la trazabilidad del cupeo en tiempo real para este segmento cada vez más importante a la hora de hacer negocios.

Siguiendo con el proceso de cupeo, pero aplicado a la industria molinera, durante Noviembre la **Federación Argentina Industria Molinera y Afines (FAIM)** decidió utilizar la herramienta de gestión de cupos para optimizar el seguimiento de los pellets de afrechillo de Trigo desde sus más de 30 Molinos socios al Puerto.

NOVEDADES PARA 2022

A principios del próximo año se lanzará el **Módulo de Cerdos**, producto de un desarrollo conjunto con **Isowean**, una granja modelo de producción de cerdos, que complementa la oferta de la plataforma en una vertical más dentro de la Agroindustria. El nuevo módulo se operativizará a través de una integración con **Rosporc**, el mercado digital de cerdos de la BCR, donde los clientes podrán ofrecer las cargas a los frigoríficos, pa-

sar los viajes a los proveedores de Transporte y seguir en tiempo real el cumplimiento de toda la operación logística, con una mirada 360 en todos los procesos.

Adicionalmente también los primeros meses del 2022 se relanzará la **aplicación choferes** para mejorar la experiencia del usuario y complementar las operaciones entre los diversos verticales: granos, fertilizantes, cerdos, subproductos molineros, así como otras funcionalidades vinculadas a la seguridad operativa en las terminales y documentación. Por otra parte, se está trabajando en acuerdos de beneficios para los transportistas a fin de ofrecerles nuevas soluciones para su trabajo.

Con una proyección de **200.000 turnos en el 2022 y más de 35 millones de Tn en Cupos**, Muvin se consolida como una solución 360 la logística agroindustrial. “Ese crecimiento es consecuencia de la permanente evolución de la herramienta y la escucha activa de los usuarios, algo fundamental para nosotros, dijo Diego Viruega, Director de Tecnología e Innovación de la **BCR**. Además agregó: tenemos una estrategia de producto muy robusta y una mirada asociativa, que permite maximizar las soluciones del ecosistema digital de la BCR y posicionarnos como un socio estratégico para nuestros asociados y clientes.

En el complejo mundo de la logística, Muvin ofrece simplicidad, transparencia y eficiencia que se traducen en ahorro de tiempo, recursos, esfuerzo y dinero para todos los eslabones de la cadena. Las empresas más importantes del país y los transportistas ya lo saben; los niveles de satisfacción y de adopción lo corroboran.



BOLSA DE COMERCIO
DE ROSARIO

Economía

Diferencias: Brasil exporta 1 tonelada de carne por cada 5 toneladas de maíz. Argentina, en cambio, 1 cada 40

Desiré Sigaudó – Guido D'Angelo – Emilce Terré

Analizando la evolución de los despachos de maíz y de carne bovina, aviar y porcina durante los últimos 20 años en ambos países, puede verse que hoy Brasil exporta 1 tonelada de carne por cada 5 de maíz, mientras que Argentina despacha 1 por cada 40.

Brasil y Argentina son los dos grandes proveedores de alimentos sudamericanos, pero, si bien comparten un perfil agroexportador, la composición de estas exportaciones es considerablemente diferente.

Brasil es el tercer mayor productor de maíz y el segundo exportador del grano amarillo a nivel mundial. En las últimas 20 campañas (1999/00-2019/20) la producción de maíz brasileño se triplicó, resultando en grandes saldos exportables que llevaron a multiplicar por 5 las ventas de grano amarillo al exterior. Sin embargo, no todo el crecimiento productivo derivó en exportaciones maiceras, sino que el maíz sirvió como insumo para potenciar el desarrollo de los sectores cárnicos, que gozaban ya de un fuerte arraigo en la actividad rural brasileña. En el período considerado, las exportaciones de carne bovina, porcina y aviar crecieron casi 7 veces.

El gráfico que sigue ilustra cómo Brasil pasó de exportar más carne que maíz en 1999, para despachar en la actualidad 5 toneladas de maíz por cada tonelada de carne exportada. Si bien las exportaciones de la industria cárnica no pudieron seguirles el ritmo a los despachos de maíz, guardan una relación muy estrecha que es vital si se tienen en cuenta los precios pagados por uno y otro producto en los mercados internacionales. A modo de referencia, en el año 2020 el valor medio de la tonelada exportada de maíz brasileño fue de US\$ 170, mientras que el precio promedio de las toneladas de carne exportadas fue de US\$ 2.300.

Argentina, que es el cuarto productor y tercer exportador de maíz en el mundo, ha transitado un camino muy diferente. En los últimos 20 ciclos (1999/00-2019/20) la producción de maíz argentino se triplicó, llevando a las exportaciones a multiplicar 3,5 veces su volumen. A diferencia de Brasil, donde las exportaciones de carne crecieron en mayor proporción que las del grano sin procesar, en Argentina los despachos cárnicos se multiplicaron por 3 en este período, por debajo del crecimiento de las exportaciones del grano.

Con un mayor saldo exportable maíz en el final de la década de 1990 que Brasil, Argentina no pudo aprovechar el insumo para potenciar las exportaciones de productos de mayor valor agregado, como la carne. De hecho, estos despachos estuvieron en gran parte del período limitados por cupos o altos derechos de exportación. En 1997, el país exportaba una tonelada de carne por cada 36 de maíz. Esta diferencia logró reducirse en los primeros años del nuevo milenio, pero actualmente se ubica en torno a las 40 toneladas de maíz por tonelada de carne exportada.

Esta composición exportadora priva a la economía argentina de capturar el valor agregado que deriva de transformar la exportación de proteína vegetal en proteína animal. En 2020, el valor medio de la tonelada exportada de maíz argentino fue de US\$ 160, mientras que el precio promedio de las toneladas de carne exportadas fue de US\$ 2.780.

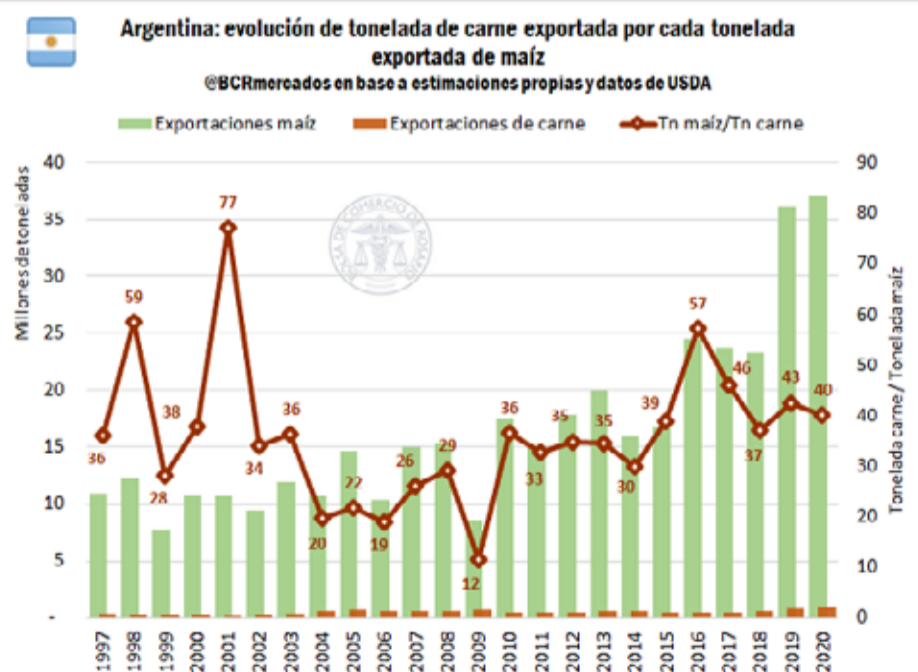
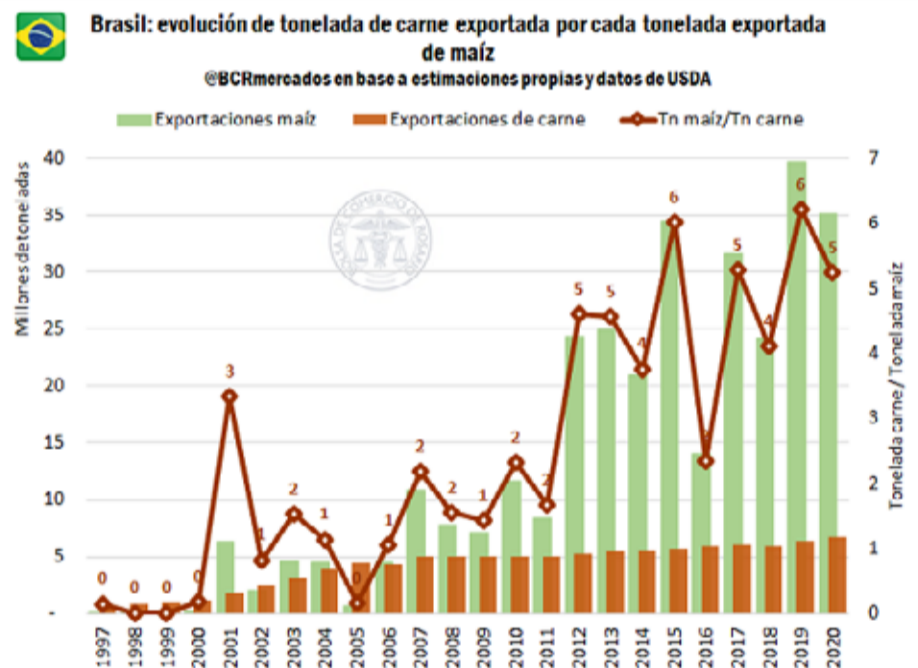

Breve racconto de la comercialización externa de carnes en Argentina durante los últimos 20 años

Para comprender las fluctuaciones en las exportaciones de carne argentina durante las últimas dos décadas es imprescindible hacer un repaso de los principales sucesos económicos y políticos que impactaron en el mercado.

En 1991, Argentina disolvió la Junta Nacional de Carnes, eliminándose las restricciones y retenciones a la exportación. Hacia finales de la década se dio por erradicada la aftosa, hecho que permitió la reapertura de los mercados internacionales para la carne argentina. En 1997, año de inicio de la serie de tiempo graficada, Argentina exportaba 299.000 toneladas de carne bovina (por un valor de US\$ 780 millones FOB). Es decir, despachaba 5 veces las exportaciones de Brasil obteniendo un valor FOB casi 4 veces al logro por el país vecino.

En 2001, Argentina sufrió un rebrote de la aftosa que resultó en una caída temporal de exportaciones que recuperarían un dinámico crecimiento en los años sucesivos. Pero en el año 2005, se reinstauraron los precios de referencia, se limitó el peso de faena, se eliminaron los reintegros a frigoríficos exportadores e impusieron derechos de exportación a la carne del 15%. En 2006, se cerraron las exportaciones por 180 días incumpliendo los compromisos por cuota Hilton. A las retenciones se le sumaron cupos de exportación (ROE rojo) y encajes, entrando así en una etapa de comercio exterior administrado.

Paralelamente, Brasil había sostenido un crecimiento espectacular de sus envíos externos de carne y en 2006 ya exportaba 3 veces el volumen en toneladas despachado por Argentina por un valor 2,5 veces mayor.

Tras una década con un mercado duramente intervenido, la colocación de carne argentina fluctuaba entre 200.000 y 400.000 toneladas al año, cuando Brasil se mantuvo por encima de 1.000.000 toneladas en nueve de los diez años.

A partir del año 2016, quedaron sin efecto las retenciones a las exportaciones de carne que, aprovechando el auge de la demanda China, triplicaron su volumen y valor en el corto período entre 2015 y 2019. En diciembre del 2019, las retenciones a la carne se incrementaron al 9%. En el año en curso, el sector cárnico volvió a ser intervenido, primero con la creación de las Declaraciones Juradas de Exportación de Carne y luego por el cierre parcial de exportaciones.

Respecto a la carne porcina, la Argentina todavía no ha explotado las óptimas condiciones que tiene la carne porcina para ver crecer su producción y exportación. La balanza comercial porcina fue sostenidamente negativa en los últimos años para nuestro país y si bien en el último año la exportación de carnes de cerdo se duplicó y se logró torcer ese histórico saldo negativo, el cierre de exportaciones del 2021 dificulta que el comercio exterior vuelva a crecer por encima de este nivel. Más aún, hasta el mes de septiembre se acumulan exportaciones porcinas por cerca de US\$ 39 millones, mientras las importaciones en este mismo período del 2021 ya superan los US\$ 66 millones.

En este marco, las comparaciones del comercio exterior de carne de cerdo argentino con el brasilero quedan fuera de escala. Nuestro principal socio comercial ha logrado dinamizar con mucho más ímpetu que la Argentina sus exportaciones.

Distinto es el panorama para la cadena aviar de nuestro país. Argentina raramente requiere importaciones de carne aviar, al mismo tiempo que exporta en montos muy superiores al comercio exterior porcino. No obstante, el comercio exterior aviar aún no logra romper las históricas exportaciones del año 2013, exportando en 2020 menos de la mitad del valor comercializado en este año récord.

Un panorama de reconversión de muchos países de importadores a productores de pollo limitaría las posibilidades de apertura comercial de nuestro país. Al mismo tiempo, las sostenidas recesiones de los últimos años limitaron el consumo interno de carne aviar, lo que redundó en limitaciones en aprovechar las oportunidades del sector. No obstante, en lo que va del año la faena de aves viene recuperándose sostenidamente respecto al fatídico año 2020, atravesado por la pandemia, en lo que puede leerse una señal positiva para la cadena aviar en nuestro país.

Carne bovina: valor y peso exportado por Argentina y Brasil

@BCRMercados en base a datos de INDEC y MDIC

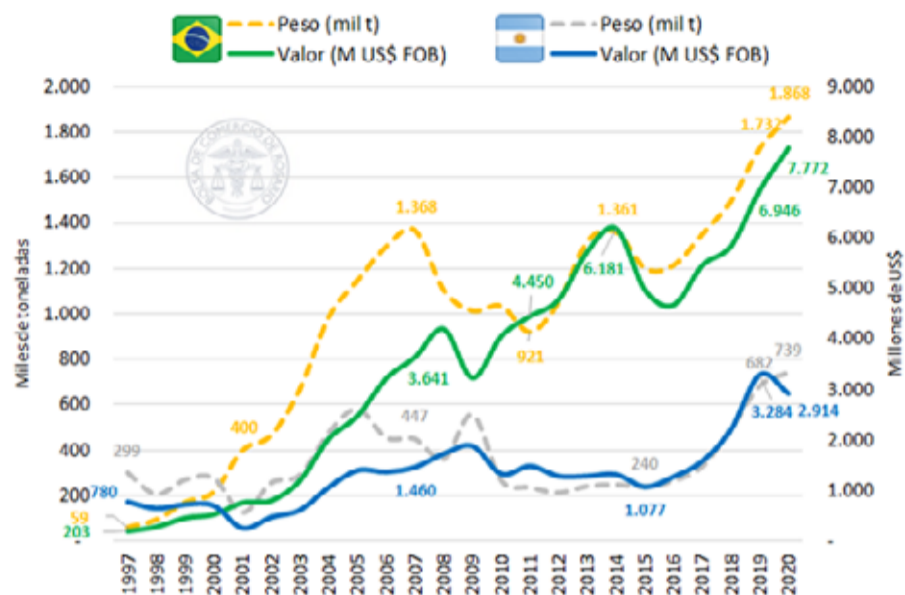

Carne porcina: valor y peso exportado por Argentina y Brasil

@BCRMercados en base a datos de INDEC y MDIC

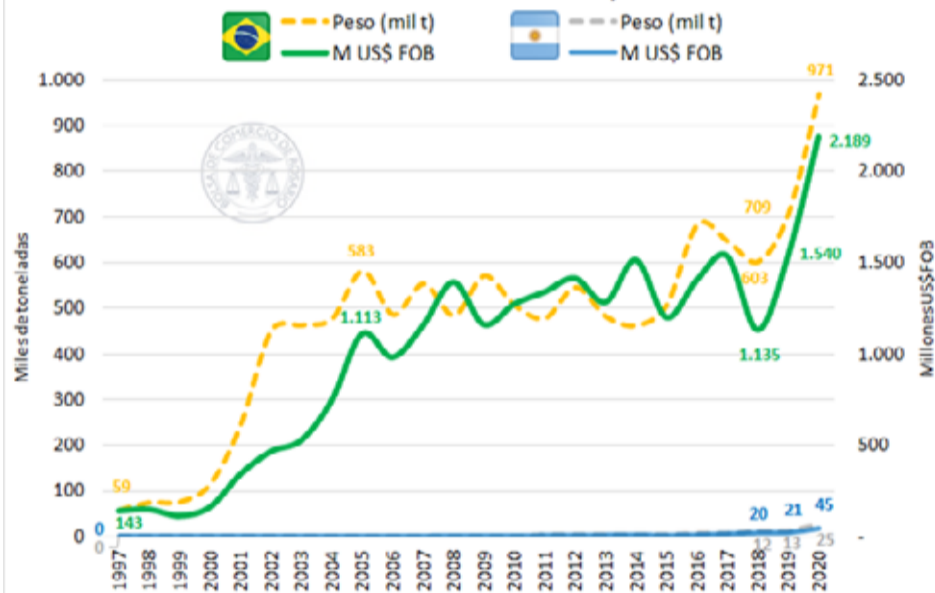

Cadena aviar: valor y peso exportado por Argentina y Brasil

@BCRMercados en base a datos de INDEC y MDIC

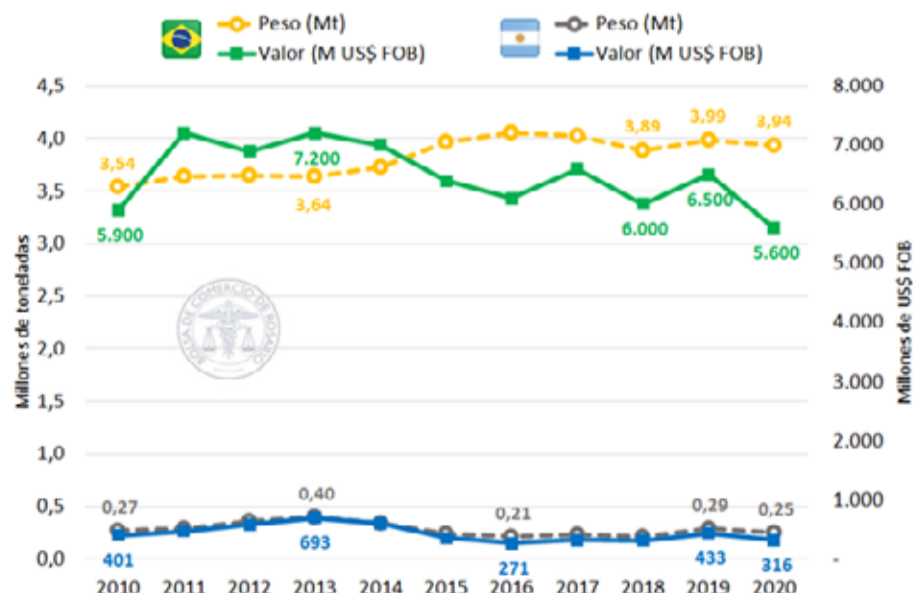

PRODUCCIÓN ANIMAL | 06 DE DICIEMBRE DE 2021

Pautas para optimizar el manejo del pastoreo de la alfalfa

Un estudio realizado por investigadores del INTA demostró que un pastoreo anticipado a la floración de la pastura permite incrementar hasta un 30 % la producción de carne por hectárea. Recomendaciones para obtener los mejores resultados.

Las pasturas de alfalfa cumplen un rol central en la alimentación de los rodeos ganaderos, debido a que permiten asegurar una buena oferta de forraje para los sistemas pastoriles durante la primavera, verano y el otoño. Por esto, un equipo de investigadores del INTA, brinda algunas pautas para optimizar el manejo del pastoreo, lo que permitirá obtener la mayor cantidad y calidad de pasto posible y, a la vez, lograr hasta un 30 % más de producción de carne por hectárea.

En la Argentina, la recomendación tradicional utilizada para el manejo de la alfalfa, durante la primavera-verano es pastorear bajo un manejo rotativo e ingresar con los animales a las parcelas cada vez que se logra el 10 % de floración. Se trata de práctica desarrollada en América del Norte para sistemas que se dedican a la conservación de forraje (heno, silaje).

Sin embargo, Germán Berone y Cecilia Sardiña, ambos investigadores del INTA Balcarce y General Villegas, respectivamente, junto con Derrick Moot, investigador y profesor de la Facultad de Agricultura y Ciencias de la Vida de Lincoln –Nueva Zelanda– avanzaron en el diseño de una nueva forma de manejo adaptada a las condiciones de la región pampeana que permitió obtener la mayor cantidad y calidad de pasto posible y, a la vez, lograr hasta un 30 % más de producción de carne por hectárea.

“En primavera se debe comenzar a pastorear anticipadamente a cualquier signo visible de floración – entre 15-20 centímetros de altura– y luego se debe mantener una frecuencia o vuelta de pastoreo entre franjas de modo tal que la altura pre-pastoreo no supere los 30-40 centímetros de altura”, asegurando un remanente de 5-7 cm, explicó Berone.



De este modo, un pastoreo frecuente y una altura y biomasa pre-pastoreo no excesivas determina que en el remanente post-pastoreo haya presencia de hojas con alta capacidad fotosintética y muchos tallos que facilitan un rápido rebrote de la pastura, a la vez que evitan el uso de reservas de C y N de las raíces para el próximo rebrote. “Esto nos asegura una adecuada producción de forraje, sin verse afectada la persistencia de las plantas”, puntualizó Sardiña.

De hecho, un estudio realizado en el INTA General Villegas, en el que se compararon ambas estrategias de manejo (“nuevas pautas de manejo” vs. “10 % floración”) durante

dos ciclos productivos de invernada (2014/2015 y 2015/2016), demostró que con la nueva pauta de manejo se incrementó hasta un 30 % la producción de carne por hectárea. Asimismo, la persistencia de las pasturas no se vio afectada por los tratamientos debido a que ambos mostraron similar densidad de plantas al finalizar el experimento.

Estos resultados obtenidos en INTA Villegas son respaldados por los obtenidos en el módulo de Producción Intensiva de Carne (invernada), ubicado en la Reserva 7 del INTA Balcarce. En este módulo, las pasturas que contienen Alfalfa que se manejan utilizando estas pautas y esto ha contribuido a la obtención

de excelentes resultados en cuanto a productividad, alcanzando los 1000 kilos de carne por hectárea al año.

De acuerdo con Sardiña, esta nueva forma de manejo, no sólo genera un mayor aumento en la producción de carnes, sino que también, representan un beneficio ambiental, ya que la alfalfa es una de las leguminosas más importantes debido a que por sus niveles de productividad realiza importantes aportes de C y N a los sistemas.



Reencuentro de mujeres y jóvenes AFA

Los dos últimos meses del 2021 significaron reencuentros importantes para AFA SCL. Tanto su grupo de Mujeres como el de Jóvenes, volvieron a encontrarse para compartir jornadas de integración, formación y cooperativismo.

El 10 de noviembre en el predio y salón de eventos que AFA posee en Montes de Oca, se realizó el reencuentro de Mujeres con una gran participación y manteniendo las medidas de prevención sanitarias. La jornada contó con una charla por parte del Programa Espuma, dedicado a la transformación comunitaria mediante la producción de jabones y el reciclado de aceite. También se realizaron actividades al aire libre donde la integración y compañerismo fueron claves para lograr un óptimo acercamiento luego de más de un año de distancia. La emoción del reencuentro fue protagonista en una jornada diferente.

A su vez, los días 17 y 18, con aproximadamente 50 participantes, se llevó a cabo en la ciudad de Santa Fe el XVII Encuentro Anual de Jóvenes AFA. El mismo, tuvo como objetivo afianzar el vínculo entre los grupos que habían permanecido distanciados durante el periodo de cuarentena por COVID-19. El cupo fue reducido debido a las restricciones sanitarias, pero sin alterar el desarrollo del mismo. Las jornadas también estuvieron atravesadas por dinámicas de integración llevadas adelante por el grupo “El Salto Procesos Grupales” quienes mediante juegos y actividades lograron que cada participante comprenda la importancia de la participación en ámbitos grupales como los que ofrece la Cooperativa AFA.

Por la tarde, se realizó un taller dinámico llevado adelante por el Coach y Ex Joven AFA Julián Vagni, donde se trabajó con la teoría de los seis grados de separación y la importancia de las redes de contactos que brindan estos grupos. Se contó también con el aporte de Ex Jóvenes AFA invitados, como Noelia Plano y Marina Duca quienes expusieron ante los participantes su experiencia en el paso por Jóvenes AFA y su importancia a través del tiempo.

Por la mañana del sábado, Jorge Petetta, Presidente del Consejo de administración de AFA SCL, participó de una ronda de preguntas en donde les comentó a los jóvenes sobre el desarrollo de la cooperativa durante la cuarentena y cuáles son los proyectos a futuro de la misma. El evento finalizó con una dinámica de integración donde en forma emotiva cada participante expresó su experiencia durante el distanciamiento social y la importancia de volver a encontrarse.

Desde AFA seguimos generando encuentros para continuar avanzando y reforzando nuestros vínculos y principios cooperativistas.



FAA SEMILLAS

Maíz

Características	FAA MILENIUM MG	LABRADOR BT	LABRADOR 2 BT CL
Cruzamiento	Simple	Simple modificado	Simple
Ciclo	Completo	Intermedio	Intermedio
Madurez relativa	123	118	120
Días de floración	78	76	76
Días a cosecha (14,5% H)	160	156	160
Color de grano	Colorado	Anaranjado	Anaranjado
Endosperma	Corneo	Semicorneo	Semicorneo
Altura inserción espiga (m)	1,20 - 1,30	1,00 - 1,30	1,00 - 1,30
Nº hileras	16-18	14 - 16	16 - 18
Prolificidad	Muy buena	Muy buena	Buena
Resistencia a vuelco	Excelente	Muy bueno	Excelente
Resistencia a quebrado	Excelente	Muy bueno	Excelente
Comp. frente a roya	Muy bueno	Bueno	Muy bueno
Comp. a Helminthosporium	Muy bueno	Muy bueno	Muy bueno
Mal de Río IV	Tolerante	Tolerante	Tolerante
Potencial de rendimiento	Muy alto	Alto	Muy alto
Estabilidad de rendimiento	Muy bueno	Excelente	Muy bueno
DENSIDAD PLANTAS/HA POR AMBIENTE:			
Amb. de alto potencial rend.	80.000 - 85.000 ptas/ha	70.000 - 75.000 ptas/ha	80.000 - 85.000 ptas/ha
Amb. de bajo potencial rend.	50.000 - 55.000 ptas/ha	45.000 - 50.000 ptas/ha	50.000 - 55.000 ptas/ha
APTITUD SILERA	Muy buena	Excelente	Muy buena

Sorgo

Características	FAA 48	FEDERADO 2	Características	FAA MQ FORRAJERO
Ciclo	Corto	Largo (completo)	Tipo	Sudán (dulce)
Días a 50% FL	66 días	78 - 80 días	Altura planta	250 - 280 cm
Días a cosecha	115 - 120 días	132 - 135 días	Azúcar tallo	Alto
Taninos	Alto	Medio - alto	Velocidad de rebrote y macollaje	Alta
Panoja	Semicompacta	Semicompacta	Palatabilidad	Excelente
Color Grano	Marrón	Marrón	Densidad siembra	12 a 16 kg/ha
Excepción Panoja	10 a 20 cm	10 a 15 cm	ALTURA MINIMA 1er pastoreo	70 cm
Altura de planta	130 a 135 cm	190 a 220 cm	Presentación	Bolsa 20 kg
Vuelco / Quebrado	Muy resistente	Resistente	Usos	Pastoreo directo, corte y silo
Cantidad rastrojo	Abundante	Abundante	Tolerancia a pisoteo	Muy buena
Sanidad	Muy buena	Excelente	Tallos	Finos
Peso 1.000 sem	30 g	27 g	Potencial de producción de forraje	Excelente
DENSIDAD SIEMBRA				
A 53 cm	12 - 14 sem/m	12 - 16 sem/m		
A 70 cm	14 - 16 sem/m	14 - 16 sem/m		
Plantas a cosecha	200.000 - 220.000 ptas/ha	200.000 - 240.000 ptas/ha		
Macollas	3 a 4 por planta	4 a 6 por planta		

Girasol

Características	BATALLADOR 8711 CL ¡Nuevo!	FAA CENTENARIO CL
Cruzamiento	Simple	Simple
Ciclo	Intermedio - largo	Intermedio - largo
Color de agüenio	Negro estriado	Estriado / Rayado (cáscara gruesa)
Materia grasa	47/50%	42 / 44%
Caract. especiales	Resistente a imidazolinonas (CL)	Resistente a imidazolinonas (CL)
CARACTERÍSTICAS AGRONÓMICAS		
Días de floración	73	72-73
Altura de planta (m)	1,80 - 1,90 m	1,85 - 1,90 m
Días de madurez	125 - 127	125 - 127
Autocompatibilidad	Excelente	Excelente
Posición de capítulo	Muy descendente	Extremadamente descendente
Densidad de cosecha	45 / 55.000 Pl. a cosecha	45 / 50 pl/ha
Comp. vuelco/quebrado	Resistente	Resistente
Comp. déficit hídrico	Muy bueno	Excelente
Stay green	Muy bueno	Bueno
Comp. a Paloma	Excelente	Muy bueno
Potencial de rendimiento		
COMPORTAMIENTO A ENFERMEDADES		
Verticillium	Resistente	Resistente
Roya negra	Tolerante	Tolerante
Sclerotinia S.	Tolerante	Tolerante
Zonas de adaptación	Sudeste y Oeste Buenos Aires, La Pampa y San Luis	NEA / La Pampa / San Luis / Entre Ríos

¡NUEVO LANZAMIENTO!

Híbrido de grano negro que combina alto potencial de rendimiento con alto porcentaje de materia grasa.



C.P.N Danisa Mosca
Ing. Domingo Irigaray
Ing. Juan Carlos Perezutti
Ing. Fernando Ferreyra
Ing. Diego Bogarín

0341-4463100
02396-156 23448
0341-153203754
02302-15419724
03400-155 11107

Oficina Rosario
Oeste y Sudeste Buenos Aires
Córdoba y Entre Ríos
La Pampa
Norte Buenos Aires y Santa Fe

dmosca@faa.com.ar
dirigaray@faa.com.ar
juancarlosperzutti@faa.com.ar
fwferreyra@faa.com.ar
dbogarín@faa.com.ar

Federación Agraria Argentina | 0341-4463100 | San Lorenzo 1121 | 2000 Rosario